ÖRÜMCEK ADAM

115

KDV Dahil
2000 LİRA

SÜPER YAYIN

B YAYINLAR

ÖRÜMCEK ADAM

115 Türkiye'de yayın hakkı BİLKA-Bilim-Kültür Araştırma ve Yayıncılık Limited ŞTİ.ne aittir. (B yayınları)

BİLKA, Bilim-Kültür-Araştırma ve Yayıncılık Ltd. Şti. adına sahibi
ve
Sorumlu Yönetmeni
SAMET KOÇYİĞİT

AYDA BİR YAYINLANIR

Yönetim adresi: Cankurtaran
Kutlugün Sok. No. 25 Kat 1
Sultanahmet-İstanbul
Tel: 526 11 28 - 519 13 45

Kapak baskısı: Gözlem Matbaacılık
iç baskı: Taşangil Ofset
Kapak film : Kombi Grafik

Yayınlanan - çizgi roman yazı ve fotoğrafların her hakkı BİLKA, Bilim - Kültür - Araştırma ve Yayıncılık Limited Şti.ne aittir. Çizgi romanların yayın hakkı Kesim Ajansı aracılığı ile satın alınmıştır.

YAVAŞ OL BİRAZ...

BU KADAR KISA ZAMANDA HAZIRLANIP GELDİĞİNİZ İÇİN TEŞEKKÜRLER BAYLAR... KENDİMİ SİZE TAKDİM EDEYİM.

BEN BUKALEMUN. BİR KAÇ YILDAN BERİ ENTERNASYONAL CASUSLUK İŞLERİYLE UĞRAŞIYORUM. YETENEKLERİMİ DAHA KAZANÇLI BİR ALANA YÖNELTMENİN ZAMANI GELDİ...

YÜKSEK MÜSADELERİNİZLE...

NEW YORK'UN YENİ BABASI.. OLMAK İSTİYORUM' SORUSU OLAN?

SANA BİR SORUM VAR, BLIKALEMUN.

NEW YORK'U ELE GEÇİRMEK İÇİN İZNİMİZİ NEDEN İHTİYAÇ DUYDUN?

YANILIYORSAM SÖYLEYİN... SİZLER MAFYANIN LİDERLERİSİNİZ, DEĞİL Mİ?

MAFYANIN SUÇLULARIN YUVASI OLDUĞU SÖYLENİR. KİMİNE GÖRE BİR EFSANE VEYA SÖYLENTİDİR.

BİZLER HEPİMİZ SAYGI DEĞER ADAMLARIZ.

AMA DİYELİM Kİ MAFYADANIZ. NİYE BİZDEN İZİN ALIYORSUNUZ?

NEW YORK'UN ZATEN BİR BABASI VAR WILSON FİSK... VEYA GAZETELERİN DEYİMİYLE "SUÇ KRALI KİNGPİN."

PEKALA. FİSK ORTALARDA YOK. ONUN YERİNİ ALMAK İSTİYORUM. İTİRAZI OLAN VAR MI?

KİNGPİN YILLARDIR NEW YORK'U İDARE EDİYOR. ONU YENEBİLECEK MİSİN?

İSTEK. BEYLER...

FFFT

TAKLİT YETENEĞİN YETER Mİ?

BU GÜCE SAHİP OLMAK İSTİYORUM.

FİSK İSTEĞİNİ KAYBETMİŞ.

YA SEN?

FİSK'İN ORTALARDA OLMADIĞINI SÖYLÜYORSUN...

NE DEMEK BU?

KİNGPİN SAVAŞTA BEYLER. BİR KAÇ AY ÖNCE AJANLARI DALLAS'TA LOBO KARDEŞLERİ ÖLDÜRMEYE KALKTI.

ŞİMDİ LOBO'LAR NEW YORK-TA. KİNGPİN'İN ADAMLARINI SİNEK AVLAR GİBİ AVLIYORLAR.

FİSK ONLARI DURDURMAK İÇİN NE YAPIYOR? HİÇ! AR-TIK YULARLAR ELİNDE DE-GİL.

SEÇİ-MİNİZİ YAPIN BEYLER.

İZİN VERSENİZ DE VERMESENİZ DE NEW YORK BE-NİM.

BİR DAKİKA EFENDİM. BUNU ARKADAŞLARLA GÖRÜŞELİM.

BİR DAKİKA OTUZ DAKİKA OLDU...

SONRA,

BU ADAMI ARA, BUKALEMUN ONUN DA WILSON FİSK İLE BİR SORUNU VAR. EĞER İKİNİZ ANLAŞIRSANIZ...

...SİZİ DESTEK-LERİZ.

MÜKEMMEL.

ÜMİT ETTİĞİM GİBİ DEĞİL... AMA BEKLE-DİĞİMDEN DAHA İYİ.

BELKİ DESTEKLEMEZLER AMA KARIŞMAYACAKLARI KESİN.

BİRLEŞMEMİ İSTEDİK-LERİ ADAM... BİR GÜN İŞİME YARAYA-BİLİR.

WAŞİNGTON'A YAPTIĞIM BU SEYAHAT OLDUKÇA BA-ŞARILI GEÇTİ SAYILIR.

TAKSİ

SAĞOL DOSTUM.

LİMOZİN'İM GELİYOR. J. JONAH JAMESON BİRİNCİ SINIF GEZER

NEW YORK.

HERGÜN BU ŞEHRE BİNLERCE İNSAN GELİR

RÜYALARINI GERÇEKLEŞTİRMEK İÇİN.

VE HERGÜN BİNLERCESİ GİDER...

KİMİ MUTLU, KİMİ HEYECANLI, KİMİ İSE ÜZGÜN...

...KİMİ ÖLESİYE KORKMUŞ.

ÜÇ NOLU KAPI

BENİ HAYAL KIRIKLIĞINA UĞRATTINIZ ÇOCUKLAR.

430

NE? ÖRÜMCEK ADAM!

NE İSTİYORSUN? BİZ BİR ŞEY YAPMADIK.

BEN YAPTINIZ MI DEDİM? SİZ KİNG PİN'İN ADAMLARISINIZ DEĞİL Mİ? YÜZÜNÜZÜ TANIDIM. DUYDUĞUMA GÖRE ADAMLARININ BİR KISMI ŞEHİR DIŞINA KAÇIYORMUŞ.

BOISE

AMA BOISE?

HEY, NE VAR BUNDA? YEĞENİM BOISE'DE OTURUYOR, DEDİĞİNE GÖRE BURASI EMNİYETLİYMİŞ.

NEYE KARŞI?

KURTLARA!

NEW YORK TA KURT HA? SİZ KURTLARDAN KORKAR MISINIZ?

ŞEN İSTEDİĞİNİ SÖYLE ÖRÜMCEK.

"BU ŞEHİRDE GARİP ŞEYLER OLUYOR. KİM VURULUYA GİTMEK İSTEMİYORUZ.

SHEESH

ÇOK APTALSIN ÖRÜMCEK.

AMA İŞTE HERŞEYİ DUYDUN.

NEW YORK'UN EN KABADAYI SERSERİLERİ... KİNGPİN'İN ÇETESİNDEN AYRILIYOR VE UFAK BİR KÖYDE SAKLANIYOR. İŞİN GARİBİ...

"DÜN GECE BAŞIMA GELENLERDEN SONRA ONLARA HAK VERİYORUM."

"KENDİ KENDİME KURT ADAM OLAMAZ DİYORDUM...

"AMA KURT ADAM DEĞİLSE, NEYDİ?

BİLMİYORUM.

AMA KİNGPİN'İN ADAMLARI BİR AVUÇ KURT ADAM İLE ÇETE SAVAŞINA GİRİŞTİYSE...

NEW YORK TA KIŞ UZUN SÜRECEK DEMEKTİR.

YİRMİ DAKİKA SONRA FOREST HILLS'DE...

UZUN ZAMAN TEK BAŞIMA YAŞADIKTAN SONRA MAY YENGEMİN EVİNE DÖNMEK GARİP GELİYOR.

ÖZELLİKLE ESKİ ODAM, MARY JANE VE BANA DAR GELİYOR.

AMA EVİMİZDEN TAŞININCA, BAŞKA ÇAREMİZ YOKTU.

GÜNLERDİR EV ARIYORUZ... AMA BAKTIĞIMIZ YERLER YA ÇOK...

... KÜÇÜK...

.. YA DA ÇOK KÖTÜ.

İHTİYAÇLARIMIZA UYAN BİR YER BULSAK BİLE...

...MANHATTAN'DA Kİ-RALAR OKADAR YÜK-SEK Kİ.. DÜŞÜNMEK BİLE DUDAĞIMI UÇUK-LATIYOR.

OO...BANYODA BİRİ VAR!...

SESE BAKILIR-SA, HAS-TA.

UMARIM GRİP DEĞİLDİR...

KRİSTİ?

NE?

OO, SELAM KUZEN PETER. NASILSIN?

NASIL MMM? SEN NASILSIN?

BİR ŞEY Mİ, DOKUNDU?

NE? HA EVET... BİR ŞEY DOKUN-DU. HERHALDE BALIK.

AMA ŞİMDİ İYİYİM. SORUN YOK.

TA!

HMM. FENA GÖRÜN-MÜYOR. ÖZELLİKLE BİRAZ ÖNCE HASTA OLAN BİRİ İÇİN.

ACABA DİYORUM..

BİZDEN BİRŞEY Mİ SAKLIYOR. BİR HASTALIĞI MI VAR?

AHH. AİLESİ BİR AN ÖNCE AVRUPADAN DÖNSE.

M.T. İLE BENİM BA-ŞIMIZA YENİ BİR DERT ALMAYA HİÇ NİYETİ-MİZ YOK.

SABAH...

MANHATTAN'DA...

HAVA TAHMİN RAPORUNA GÖRE ÖNÜMÜZDEKİ HAFTA...

...HAVA AÇIK VE SOĞUK OLACAK.

BU GÜN DIŞARI ÇIKARSANIZ İYİ GİYİNİN.

UNUTMAYIN, SOĞUK ALGINLIĞINDAN KÖTÜ BİR ŞEY OLAMAZ.

SAYEMDE BU KONUDA ENDİŞELENMENE GEREK YOK, JONAH...

EĞER KIŞIN DIŞARI ÇIKMAZSAN...

...SOĞUK ALGINLIĞINA YAKALANMAZSIN. GÖRDÜN MÜ? HERŞEYİN BİR İYİ TARAFI VARDIR. BAKMASINI BİLİRSEN.

KAHVALTI SAATİ.

İPLER İÇİN ÖZÜR DİLERİM. AMA KAÇMANI İSTEMİYORUM.

ORTALIKTA İKİ JONAH'IN DOLAŞMASI HİÇ İYİ OLMAZ.

İNSANIN KAFASI KARIŞIR.

ÖZELLİKLE DAILY BUGLE PERSONELİNİN.

ONLARIN TÜM DİKKATLERİNİ WILSON FİSK'E VERMELERİNİ İSTİYORUM. BÖYLECE BEN DE ÖZEL İŞİMLE UĞRAŞABİLECEĞİM.

BU YANINA KALMAYACAK.

DOSTLARIM SANA ENGEL OLACAK.

ZWAK

AH JONAH, AH...

HALA ANLAMADIN MI?

KİMSE SENİ KURTARMAYACAK. SENİN HİÇ DOSTUN YOK.

ÖĞLENE DOĞRU...

MANHATTAN DA...

DAILY BUGLE

ÜZGÜNÜM PETER..BÖLGE MÜDÜRÜ OLABİLİRİM AMA RESİMLERİNİ SATIN ALAMAM.

NEDEN KATE? BUGLE DAHA ÖNCE İŞİMİ BEĞENİYORDU.

NEDEN. JONAH.

SON ZAMANLARDA İYİCE ÖRÜMCEK ADAM DÜŞMANI OLDU.

SADECE NİCK'İN ÇEKTİĞİ ÖRÜMCEK ADAM FOTOĞRAFLARINI BEĞENİYOR.

HARİKA! PARAYA İHTİYACIM VAR AMA KARA LİSTEDEYİM. ÖRÜMCEK ADAM'DAN GERÇEKTEN NEFRET EDİYOR, BELKİ DE ONUN İÇİN ÖRÜMCEK HİSLERİM ALARM VERİYOR.

GERÇİ ESKİDEN DE BÖYLEYDİ.

"AMA BAKARSIN YİNE BİRGÜN DEĞİŞİR."

MERKADO, SEKRETERİM NEREDE?

GLORIA YEMEĞE ÇIKTI, JONAH.

BEN YARDIMCI OLABİLİR MİYİM?

WİLSON FİSK'İN DOSYASINI İSTİYORUM.. TÜM DOSYAYI, BASINA AÇIKLAMADIKLARIMIZLA BİRLİKTE.

ŞURADA BİR YERDE OLMALI.

HIMMM.

JONAH, DOSYA YOK. BİRİ ALMIŞ OLMALI.

TÜH, O DOSYAYI KİNGPİN'İN ALEYHİNE AÇACAĞIM...

...KAMPANYADA KULLANACAKTIM. ACABA KİM ALDI VE NEDEN?

EĞER BAY JAMESON ÖĞRENİRSE.

BİLMESİ GEREKMİYOR, Mİ AMOR. BUNU AŞKIMIZIN SEMBOLÜ OLARAK KABUL ET.

SENİNLE OLUNCA HER ŞEY ÇOK KOLAY, EDUARDO. KENDİMİ LİSELİ KIZLAR GİBİ HİSSEDİYORUM.

TAM TERSİNE GLORİA.

BENİM YANIMDA GERÇEK BİR KADINSIN.

ARTIK BANA İSTEDİĞİMİ VERDİĞİNE GÖRE... YANİ WİLSON FİSK İN DAİLY BUGLEDEKİ DOSYASI...

...SENİNLE İŞİM BİTTİ.

LOBO KARDEŞLER OLARAK KİNGPİN'E AÇTIĞIMIZ SAVAŞTAKİ ROLÜN BİTTİ... AMA...

TÜH! HAY ALLAH!

YİNE DE

NERDEYSE GLORİA VE YENİ ARKADAŞIYLA ÇARPIŞACAKTIK.

AMA ŞEY, O KADAR MEŞGULLER Kİ, BELKİ DE FARKINA VARMAZLARDI.

SENİNLE İŞİM BİTTİĞİNE GÖRE GLORİA.. NİYE SENDEN AYRILMAK BU KADAR ZOR GELİYOR?

KİM KİMİ BÜYÜLEDİ?

NE? ÇOK GARİP. ÖRÜMCEK HİSLERİM YİNE ZİL ÇALIYOR.

ÖNCE JONAH'A KARŞI UYARIYORDU ŞİMDİ DE GLORİA'NIN ARKADAŞINA KARŞI.

ANLAŞILAN FAZLA HAYAL KURUYORUM.

YA O... YA DA...

YOO... OLAMAZ.

BBBG

ACELE ETMELİYİM YOKSA BULDUĞU EVE BAKMAK İÇİN M.J İLE BULUŞMAYA GEÇ KALACAĞIM.

YİRMİ BEŞ DAKİKA SONRA ŞEHRİN DOĞU TARAFINDA...

MARY JANE, BURASI ŞEHRİN EN LÜKS SEMTİ.

BENİM VE SENİN ÜCRETİNLE BU KİRAYI ASLA ÖDEYEMEYİZ.

ARKADAŞIM REGİNA'YA GÖRE ÖYLE DEĞİL.

REGİNA DA KİM OLUYOR? MODELLİK İŞİNE GİRDİĞİNDEN BERİ HİÇ KENDİ BAŞINA EV TUTTUN MU? SEN DE KALKMIŞ ONUN TAVSİYESİNİ ALIYORSUN.

NORMALDE ALMAZDIM.

AMA REGİNA BURANIN BELEDİYE KONTROLÜNDA OLDUĞUNU SÖYLEDİ.

KİRASI DA SADECE 600 DOLARMIŞ.

BU MUHİTE GÖRE FENA SAYILMAZ.

BELKİ REGİNA HAKLIDIR.

YENİ EVİNİZE.

ŞÖYLE BU YURUN.

GİRİŞ ÇOK GÜZEL DE EVİN GERİSİ NERDE?

BAV PARKER, EVİN HEPSİ BU.

OH!

SEY...

HİÇ DEĞİLSE SAMİMİ.

OO! ONU ÖLDÜRECEĞİM.

"ÇOK HARİKA BİR YER, M.J. TAM SANA VE PARKER'E GÖRE."

NİYE TÜM ARKADAŞLARIM BÖYLE APTAL OLUYOR?

MAWE

ARRRGH!

KENDİNE GEL, M.J.

REGİNE'NİN NİYETİ KÖTÜ DEĞİLDİ. SONRA KABUL ET Kİ ÇOK KOMİK BİR YERDİ.

ŞEY, HAYIR. BEN....

PETER, BİZ BİRLİKTE BİR HAYAT KURMAYA ÇALIŞIYORUZ.

AMA HERŞEY TERS GİDİYOR. HERŞEYİ YÜZLÜMÜZE BULAŞTIRIYORUZ.

SENİN BÜTÜN YAPTIĞIN HERŞEYİN İYİ TARAFINDAN BAKMAK.

YETTİ ARTIK! OO, YOO... NE YAPIYORUM BEN... RESİMLERİM.

SHWAT

HARİKA, İŞ İÇİN O RESİMLER LAZIMDI BANA. AMA HEPSİ ETRAFA SAÇILDI.

REKLAM OLARAK KABUL ET.

BELKİ BİRBİRİMİZE İYİ DAVRANMAK İÇİN KENDİMİZİ ÇOK ZORLUYORUZ M.J. BELKİ BULUTLARI DAĞITIP GERÇEĞE DÖNMEK İÇİN FIRTINAYA İHTİYACIMIZ VARDI.

GERÇEK NEDİR, PETER?

GERÇEK BU M.J. SENİ SEVİYORUM.

GERİSİ ÖNEMLİ DEĞİL.

SONRA MIDTOWN HASTANESİNDE...

MIDTOWN GENERAL HOSPITAL

BULUTLARI DAĞITTIĞIMIZA SEVİNDİM PETER.

BENİMLE BİRLİKTE ARKADAŞIM LORRAİN'İ ZİYARETE GELMEN DE İYİ OLDU.

MODELLİK İŞİNE İLK GİRDİĞİMDE LORRAİN BANA ÇOK YARDIMCI OLDU.

ONA ÇOK ŞEY BORÇLUYUM. ONU UYUŞTURUCU ALIŞKANLIĞINDAN KURTARMAK İSTİYORUM.

YAVAŞ OL BİRAZ. NE YAPMAK İSTİYORUM, DEDİN.

ONA YARDIM ETMEK İSTİYORUM PETER. LORRAİN İN YETENEĞİ, PARASI, PRESTİJİ, HERŞEYİ VAR. BANA MODELLİK HAKKINDA HERŞEYİ O ÖĞRETTİ.

O EN İYİMİZDİ. UYUŞTURUCUDAN KURTULMAK İÇİN BİR DÜRTÜYE İHTİYACI VAR.

TABİİ, AMA...

VE ONU SEN DÜRTECEKSİN? İNSANLAR UYUŞTURUCU ALIŞKANLIĞINDAN, İSTEDİKLERİ İÇİN KURTULURLAR, M.J. ARKADAŞLARININ DÜRTMESİYLE DEĞİL.

... AMA SENİN DEDİĞİN GİBİ YARDIMCI OLAMAYIZ.

PETER, LÜTFEN... DEDİĞİN DOĞRU OLSA BİLE, DENEMEK ZORUNDAYIM.

SANIRIM HAKLISIN.

M.J. BABASININ ALKOLİK OLMASI NEDENİYLE DAĞILAN BİR YUVADAN GELDİ. EVLENMEDEN ÖNCE BAŞKALARININ SORUNLARINDAN HEP KAÇARDI.

ŞİMDİ SANKİ HEP BANA VEYA BAŞKALARINA YARDIM ETMEYE ÇALIŞIYOR.

ACABA BU BİR İLERLEMEMİ... YOKSA YENİ BİR KAÇIŞ YOLU MU?

SELAM, GÜZEL BAYAN. BU GÜN NASILSIN BAKALIM?

NE BEKLİYORSUN?

DOKTORLARA GÖRE, ÇOKTAN ÖLMÜŞ OLMAM GEREKİRDİ.

ÇIKAR BENİ BURADAN M.J.

LORRAİN... SEN HASTASIN. YARDIMA İHTİYACIN VAR.

YARDIM MI ETMEK İSTİYORSUN? BANA ELBİSE VER.

PARA BUL. UYUŞTURUCU BUL.

VEYA BENİ YALNIZ BIRAK.

SA... SANIRIM PETER HAKLIYMIŞ...

ÜZGÜNÜM LORRAİN. EĞER DERTLEŞMEK İSTERSEN, YANINDAYIM. AMA SEN İSTEMEZSEN... NE BEN, NE DE HİÇ KİMSE SANA YARDIM EDEMEZ.

BUNLAR LORRAİN'İN AİLESİ OLMALI. LORRAİN BİRKAÇ GÜN ÖNCE HASTAHANEYE GÖTÜRÜLÜRKEN M.J. ONLARA HABER GÖNDERMİŞTİ.

ÇOK TEŞEKKÜRLER, İKİ YÜZLÜ CADI.

BEN SANA ÖĞRETMESEYDİM, NE GİYİNMESİNİ, NE HAREKET ETMESİNİ BİLİYORDUN.

AMA İHTİYACIM OLUNCA NE YAPIYORSUN?

FIRLATIP ATIYOR BENİ

DEFOL.

"UMARIM GEBERİRSİN."

OO, PETER. NE OLMUŞ ONA? O BENİM DOSTUMDU.

KIZIMIZ ÇOK HASTA, MARY JANE.

İNSANIN SEVDİĞİ BİRİNİN GÖZLERİNİN ÖNÜNDE ERİMESİ NE ACI. AMA ŞUNU UNUTMAMALIYIZ Kİ EĞER İSTERSE YİNE ESKİ HALİNE DÖNEBİLİR.

BAY MANDEL...

ONU EVE GÖTÜRECEĞİZ. YAKINIMIZDA BİR REHABİLİTASYON MERKEZİ VAR.

LORRAİN'İN ORAYA ALINMASINA ÇALIŞACAĞIZ.

EĞER YAPABİLECEĞİM BİR ŞEY VARSA...

YAPABİLECEĞİNDEN FAZLASINI YAPTIN.

ÖYLE Mİ?

ACABA?

18

GECE...

KİNGPİN'İN GÖKDELENİNİN ALTINDAKİ PARKTAN BİR ARABA ÇIKTI...

ARANJÖR YORUCU BİR GÜNDEN SONRA EVİNE DÖNÜYORDU.

BEŞ KİŞİ DAHA ÖLDÜ.

ON KİŞİ DE KAYBOLDU.

LOBO KARDEŞLER KİNGPİN'İN ORGANİZASYONUNU DARMADUMAN EDİYOR AMA BAY FİSK SADECE GÖZÜPEK İLE İLGİLENİYOR.

THUNK

EĞER LOBO'LAR DURDURULMAZSA...NE? TAVANDA?

AMAN TANRIM!

KRASH

HAYIR.
YOO!
KİMSİN SEN?
NESİN?
SENİN CELLADIN, SENYÖR.
DALLAS'TA BENİ VE KARDEŞİMİ ÖLDÜRMEK İSTEDİNİZ. SEN VE EL HOMBRE GRANDE.
"ŞİŞKO ADAM."
AMA BİZ SİZİ ÖLDÜRECEĞİZ.

AMAN TANRIM! KİNGPİN'İN ADAMLARI, ŞEHİRDE BİR CANAVARIN SALDIRDIĞINI SÖYLEMİŞTİ. AMA İNANMAMIŞTIM. OLACAK İŞ DEĞİL.

BOOM

KENDİNE YENİ BİR ŞOFÖR BUL ARANJÖR. ARTIK BU SOKAK İLE KALDIRIM ARASINDAKİ FARKI BİLE SEÇECEK DURUMDA DEĞİL.
BU ARADA BİR DE YENİ KÖPEK AL.
BU ÇOK HUYSUZ.
ÖRÜMCEK ADAM!
TANRIYA ŞÜKÜR.

YİNE SEN HA? GEÇEN SEFER SENİ PARÇALAYABİLİRDİM.

AHHH!

İYİ Kİ ÖRDMCEK HİSLERİM UYARDI.

AMA O KADAR HIZLI Kİ ZOR KAÇABİLDİM.

AMA DALLAS'TAKİ YARDIMIN İÇİN KENDİMİ BORÇLU HİSSEDİYORDUM. HANİ KİNGPİN'İN KATİLLERİNİN BİZİ ÖLDÜRMEYE ÇALIŞTIĞI GÜN. BU GECE O BORÇ...

...KAPANDI.

YARDIM MI?

NEDEN SÖZ EDİYORSUN SEN?

POW

POW

POW

YUMRUM ONU PATRON! DÖRT EL, TAM... AHHHHHH!

FIYUUVT! YARALIYKEN BİLE BENDEN HIZLI BU YARATIK. YARATIK MI DEDİM?

BU REŞMEN KURT ADAM.

VE DEDİKLERİNE BAKILIRSA, POSTUN ALTINDA KİMİN OLDUĞU BELLİ.

ÖRÜMCEK ADAM.

HAYATIMI KURTARDIN.

HERKES HATA YAPAR.

İSTEDİĞİN KADAR ALAY ET. KONUŞMALIYIZ.

SANA BİR TEKLİFTE BULUNMAK İSTİYORUM.

O SIRADA LONG ADASININ DOĞUSUNDA...

KİNGPİN'İN DAİLY BUGLE'DEKİ DOSYASININ KAYBOLMASINA ÜZÜLDÜM.

AMA KİNGPİN'İ DEVİRMEK İÇİN BAŞLATTIĞIM SESSİZ KAMPANYADA GAZETENİN DAHA BİR ÇOK YARARI OLACAK.

BU SABAH MAFYA'NIN WAŞİNGTON'DA YAPTIĞI TEKLİF TE İŞİME YARAYABİLİR.

YAKINDA KUVVETLİ BİR ORTAĞIM OLABİLİR.

TABİİ ONU BANA YARDIMA İKNA EDEBİLİRSEM.

PARANOYAK OLDUĞUNU HESABA KATARSAK, BU BİRAZ ZOR OLABİLİR.

BAY H.'Yİ GÖRMEYE GELDİM.

PATRON KARANLIK BASTIKTAN SONRA KİMSEYLE GÖRÜŞMEZ. ÖZELLİKLE TANIMADIĞI KİŞİLERLE.

OO, SANIRIM BANA BİR AYRICALIK YAPACAKTIR.

DEFOL!

ÖYLE Mİ? AYRICALIĞIN NEYMİŞ, HA?

HEY...

TIPKI BANA..

"BENZİYORSUN!"

SİLAHIN SUSTURUCUSU VARDI.

SANKİ KURŞUN YUMUŞAK BİR YASTIĞA GİRMİŞTİ.

HEY, OSWALD. NİYE KAPIDA DEĞİLSİN?

BAY H. GÖREV YERİNDEN UZAKLAŞANI AFFETMEZ.

O ARABA NEREDEN ÇIKTI?

BAŞIN BÜYÜK BELAYA GİRECEK.

BELKİ PATRON SANA YİNE O GANGSTER FİLMİ SEYRETTİRİR.

ASLINDA BEN FİLM SEYRETMEYİ SEVERİM.

NE DİYECEKTİN?

ÖZELLİKLE SESSİZ FİLMLERE BAYILIRIM. "BİN YÜZLÜ ADAM" GİBİ.

THUMP THUMP

EN SEVDİĞİM FİLMDİR.

DAHA SONRA TAM TEÇHİZATLI BİR JİMNASTİK SALONUNDA...

KRUNK

BAY H. GÜNLÜK EGZERSİZİNİ YAPIYORDU.

ŞU KUM TORBALARINI NİYE DAHA SAĞLAM YAPMAZLAR. BU HAFTA PATLATTIĞIM ÜÇÜNCÜ TORBA BU.

CLAP CLAP CLAP

BRAVO! ÇOK ETKİLEYİCİ

NE?

TAM ÇOCUKLARA GÖRE. BELKİ DE İMALATÇI FİRMA BUNLARI ÜRETİRKEN SENİN GİBİ TAŞ KAFALILARI DÜŞÜNMEDİ.

NE... KİNGPİN?

ADAMLARIMI NASIL ATLATTIN BİLMİYORUM ŞİSKO HERİF.

AMA GELDİĞİNE SEVİNDİM. BENİ NEW YORK'TAN KOVMANIN HESABINI SORMAYA YEMİN ETMİŞTİM.

ŞİMDİ TAM SIRASI.

NE? NASIL? NEREDE?

SENİN BEDENİNDE BİRİSİ BU KADAR HIZLI HAREKET EDEMEZ..

GÖRÜNÜŞLER YANILTICI OLABİLİR DOSTUM.

BELKİ SANDIĞIN KADAR İRİ BİRİ DEĞİLİM...

BELKİ DE SANDIĞIN KİŞİ DEĞİLİM.

KİNGPİN, ÖRÜMCEK ADAM VEYA BÜYÜK ALKAPON ...

HER KİM-SEN... VEYA HER NEY-SEN ...

İŞİN Bİ-TİK!

CHA

YETER.

DEDİKLERİ KADAR, MÜTHİŞ-SİN YASSI KAFA.

ESKİ GANGS-TER FİLMLERİNE DUYDUĞUN GARİP TUTKUYA RAĞMEN ÇOK TEHLİKELİ BİRİSİN.

MAFYA LİDERİ SENİ TAFSİYE ETMEK-LE HAKLIYMIŞ.

AMA EMİN OLMALIYDIM.

NE Dİ-YORSUN SEN BU BİR TEST MİYDİ?

ŞİŞİRME ELBİSEMİN YAR-DIMIYLA, EVET.

KİMSİN SEN? SENİ ŞU AN ÖLDÜRME-MEM İÇİN GEÇERLİ BİR SEBEP SÖYLE.

İNTİKAM, YASSI KAFA. SANA WİL-SON FİSK'TEN İN-TİKAM ALMA FIRSATINI VE-RECEĞİM.

KİM OLDUĞU-MA GELİNCE... BANA BUKA-LEMUN DİYE-BİLİRSİN.

AMA DOSTUM DEMENİ TERCİH EDERİM.

MANHATTAN NEW YORK.

ARANTÖRÜN EVİNİN BALKONUNDA...

LOBO KARDEŞLER HA?

O KURT ADAMIN DEDİKLERİNDEN SONRA ANLAMALIYDIM.

ANLAŞILAN BAŞINIZA BÜYÜK BİR BELA ALMIŞSINIZ.

ÇOK KÖTÜ.

ONUN İÇİN YARDIMINA İHTİYACIMIZ VAR.

YARDIM MI?

OO, ANLIYORUM. KURABİYELER YANMADAN FIRINDAN ÇIKARACAĞIM.

GERÇEKÇİ OL.

BEN SERSERİLERLE ANLAŞMA YAPMAM.

BİRLİKTE BİR PLAN YAPABİLİRİZ. KAYNAKLARIMIZI, ZEKAMIZI BİRLEŞTİREBİLİRİZ. BUNU BAY FİSK İÇİN YAPMANI BEKLEMİYORUM. AMA NEW YORK UN MASUM HALKI NE OLACAK?

SUS LÜTFEN...

LOBO'LAR İLE KİNGPİN ARASINDA ÇIKACAK BİR ÇETE SAVAŞI MANHATTAN'I DA MAHVEDER.

EĞER DURDURMAMIZA YARDIMCI OLMAZSAN, BU BİRAZ DA SENİN SUÇUN OLACAK.

BENİ EN ZAYIF NOKTAMDAN YAKALADI. "BÜYÜK GÜÇ, BÜYÜK SORUMLULUK GETİRİR."

NASIL HAYIR DİYEBİLİRİM?

NASIL EVET DİYEBİLİRİM?

OO, ŞİMDİ NE YAPACAĞIM?

GECE, GLORIA GRANT'IN CHELSEA'DEKİ EVİNİN ÖNÜNDE.

YEMEK İÇİN İKİNİZE DE TEŞEKKÜRLER, ÖZELLİKLE DİNLEDİĞİNİZ İÇİN.

ÇOK İYİ ARKADAŞSINIZ..

BU EDUARDO İÇİN..

...İKİMİZDE BİR POLİS ÇAĞIRMAN GEREKTİĞİNİ DÜŞÜNÜYORUZ.

TEHLİKELİ OLABİLİR GLORİA.

ANLADIM.

İLGİNİZE TEŞEKÜRLER.

AMA BAY JAMESON İLE KONUŞTUKTAN SONRA KAFAM DAHA DA KARIŞTI. EDUARDO'YU DA DİNLEMELİYİM. ANLAMAK İÇİN.

İYİ GECELER.

NE YAPMALIYIZ, FLASH?

ONU SEVDİĞİ MEYDANDA, BETTY.

"NE YAPMASI GEREKTİĞİNE KENDİSİ KARAR VERECEK.

EDUARDO

FLASH İLE BETTY'YE BU GECE EVİMDE EDUARDO İLE BULUŞACAĞIMI SÖYLESEMİYDİM? HAYIR ANLAMAZLARDI.

"DİLERİM KALP KIRIKLIĞINDAN DAHA KÖTÜ BİR ŞEYLE KARŞILAŞMAZ."

EDUARDO

BURACA YAVAŞÇA SÖYLEYİLİM

ÜZGÜNÜM ARTIK BİTMELİ.

ABİM CARLOS, BİTECEĞİNİ SÖYLEMİŞTİ.

ONA İNANMAK İSTEMEMİŞTİM.

BİTMEK Mİ?

SEN NEDEN SÖZ EDİYORSUN, EDUARDO?

BU SABAH SESİNDEKİ SÜPHEYİ FARK ETTİM, SEVGİLİM.

KORKUYU DA...

EMİNİM Kİ...

ER YA DA GEÇ...

BİZİ ALDATACAKSIN.

EDUARDO?

ÖZELLİKLE DE NE OLDUĞUMUZU ÖĞRENDİĞİN ZAMAN.

CARLOS VE BANA LOS HERMANOS LOBO DERLER.

YANİ KURT KARDEŞLER.

AFFET BENİ GLORİA...

SENİ GERÇEKTEN SEVDİM.

BİRİNCİ BÖLÜM SONU

BU İŞ BİTSİN

İKİNCİ BÖLÜM

EĞER SENİN DEDİĞİN GİBİ BİRİ OLSAYDIM, SENİ BURDA BIRAKIRDIM.

SON GÜNLERDE BANA DAILY BUGLE'DE YAPTIKLARINDAN SONRA BUNU HAKETTİN SAYILIR.

AMA NE YAZIK Kİ BEN ÖYLE BİRİ DEĞİLİM..

GRRRAR

ONUN İÇİN SENİ BİR KEZ DAHA KURTARA...

AARRRR

HAYIR... TANRI AŞKINA...

NOO

AAAKK GGRLLGG AHHSSH

GRUNCH

AAAARRR

JONAH...

AMAN TANRIM...

İNSAN HAYATI PAMUK İPLİĞİNE BAĞLIDIR...

GGGGG

İP KOPTU MU, HERŞEY BİTER...

İLK AVIM...

...NASIL-DI?

SICAK...

TATLI.

BİLİYORUM.

KAÇ KEZ AV-LANIRSAN.

..AVLAN...

...İLK AV...

...EN GÜ-ZELİDİR.

EDUARDO

KORKU-YORUM.

BEKLEDİ...

...ĞİM BU DEĞİLDİ...

...CANIM YANIYOR...

NELER O-LUYOR BA-NA?

SEN DE BİZDEN BİRİ OL-DUN, Mİ AMOR GLORIA.

"KURTLARIN ÇOCUĞU."

AYIN KIZI.

AVLAN-DIN...

...ÖLDÜR-DÜN...

AAUUUU

AVININ KANINI TATTIN.

AAUU

ARTIK HİÇ BİR ŞEY Bİ-Zİ AYIRA-MAZ.

AAUUUURROO

-- AAAAHHH!

AHNH... AAAAH... ...AAHH...

KABUS-MUŞ... SADECE BİR KABUS.

EDUARDO'YU GÖRDÜM.. KURT OLMUŞTU. BEN DE KURT OLMUŞTUM... RÜYAMDA BENİ...

ÖLDÜRECEKTİ.

HERŞEYİ...

...HATIRLIYORDU...

...BU BİR RÜYA DEĞİLDİ...

DÜN GECE GLORIA GRANT PATRONU JONAH JAMESON'A DAILY BUGLE'DEN KİNGPİN'İN DOSYASINI ÇALDIĞINI SÖYLEDİKTEN SONRA EVE GELMİŞTİ.

UĞRUNA DOSYA ÇALDIĞI ADAM EDUARDO LOBO... ORADA ONU BEKLİYORDU...

EDUARDO ARTIK ONA İHTİYACI KALMADIĞINI SÖYLEDİ...

ONA GÜVENEMEYECEĞİNİ, KENDİSİNİ HER AN ALDATABİLECEĞİNİ SÖYLEDİ.

SONRA ONA SIRRINI AÇIKLADI.

GLORİA KENDİNDEN GEÇTİ. ÖLECEĞİNİ SANDI.

AMA SADECE RÜYA GÖRMÜŞ VE ŞİMDİ UYANMIŞTI.

İNANILMAZ GERÇEK İLE BAŞBAŞAYDI.

SEVDİĞİ ADAM KURT ADAM İDİ.

AĞLAMAK İSTİYORDU.

HAYKIRMAK İSTİYORDU.

GLORİA'NIN CHELSEA SOKAĞINDAKİ EVİNİN ÖNÜNDE TOY MERKADO KENDİ KENDİNE YAPTIĞI İŞİN YANLIŞ OLDUĞUNU TEKRARLIYORDU...

HATA EDİYORUM.

GLORİA BENİM DOSTUM.

ONU BÖYLE İZLEMEMELİYİM.

AMA ONUN İÇİN ENDİŞELENİYORUM.

BİR MUHABİR OLARAK İÇGÜDÜLERİM BAŞININ DERTTE OLDUĞUNU SÖYLÜYOR.

BU EDUARDO DENİLEN ADAMIN ONUN ÜZERİNDE GARİP BİR ETKİSİ VAR. BÜGÜNLE'DE HERKES ONUN GANGSTER OLDUĞUNU BİLİYOR.

GLORİA HARİÇ HERKES. GLORİA'YA GÖRE O BİR AZİZ. NE ZAMAN UYANACAK?

NE?

GÖKYÜZÜNDE BİRİ VAR...

...ÖRÜMCEK ADAM ACABA BÖYLE ACELE NEREYE GİDİYOR?

BU İŞİ YAPTIĞIMA İNANAMIYORUM.

BİRKAÇ HAFTA ÖNCE ARANJÖR BENDEN PATRONU KİNGPİN İLE LOBO KARDEŞLER ARASINDAKİ SAVAŞA YARDIMCI OLMAMI İSTEDİ.

ANLAŞILAN LOBO'LAR SİSKOYA FENA BOZULMUŞLAR.

ŞİMDİ KİNGPİN'İN SUÇ İMPARATORLUĞUNA SAVAŞ AÇMAYI PLANLIYORLAR.

KİMİNE GÖRE İYİ HABER... SERSERİLER BİRBİRİNİ ÖLDÜRECEK.

AMA ÇETE SAVAŞLARINDA ATEŞ HATTINDA KALAN MASUMLAR DA GÜMEE GİDİYOR.

EĞER SAVAŞ PATLAMADAN DURDURMA İMKANIM VARSA...

...DENEMELİYİM.

ARANJÖR'E GÖRE LOBO'LAR BU GECE BU AMBARDA SİLAH ALIMI YAPACAKLAR.

ŞANSIM YAVER GİDERSE BİR KAÇ İYİ RESİM ÇEKERİM.

HİÇ BELLİ OLMAZ...

BAKARSIN JAMESON BU RESİMLERİ DAİLY BUGLE İÇİN SATIN ALARAK BENİ ŞAŞIRTIR.

AK-47 HA? DAHA ÖNCE HİÇ KULLANMADIM

ÇOK HAFİF MARKOS.

YALNIZ DİKKAT ET DE KENDİNİ VURMA.

İNSAN BUNLARLA KENDİNDEN GEÇİYOR.

BUNLARI NE ZAMAN KULLANACAĞIZ?

AY'SONUNDA BİR PARTİ DAHA GELECEKMİŞ.

AY SABIRSIZLANIYORUM.

ANNENİZ SİZE SABRIN FAZİLETİNİ ÖĞRETMEDİ Mİ?

ÖRÜMCEK ADAM!

SELAM.

YURUN

POW KOW POW

KLAK TAKO TAKO TAKO TAK

KAÇIRDINIZ, APTALLAR!

HAVAYA ATEŞ EDİYORSUNUZ

NEREDE? NEREYE GİTTİ?

TAHMİN ET.

TAVANDA...

AMAN!

AA AMA HİLE YAPTIN.

BİR DAHA HİLE YAPARSANIZ SİZİNLE OYNAMAM.

NE?

GRRNAWRRR

ÇOĞU ZAMAN ÖRÜMCEK HİSLERİ...

EYVAH!

...ANİ BİR REFLEKSLE ZOR DURUMDAN KAÇMASINI SAĞLAR...

AMA BAZEN BU REFLEKSLER ÇOK ÇABUK VE ANİ CEVAP VERİR..

EEYOW!

...ŞANSI DA YOKSA...

WHOOF!

CRACK

...BAZEN KENDİNİ HİÇ BEKLENMEDİK DURUMLARDA BULABİLİR.

SPLAT

VEYA BAŞKA BİR DEYİŞLE...

HAYATIMDA BU KADAR KÜÇÜK DÜŞMEMİŞTİM.

GÖREN OLSA KAHKAHALARLA GÜLERDİ.

BÜYÜK KAHRAMAN DUVARI DELİP NEHİRE DÜŞÜYOR...

... VE ISLAK BİR HALDE GERİ DÖNDÜĞÜNDE...

...HERKESİN GİTMİŞ OLDUĞUNU GÖRÜYOR.

HEM DE NEW YORK U. BEYRUT'A ÇEVİRECEK KADAR ÇOK SİLAHI DA YANLARINA ALARAK.

HARİKA

YALLA.

NEYSE Kİ ZAMANINDA KAMERAMI YERLEŞTİREBİLDİM. BU KEZ JONAH'IN GERİ ÇEVİREMEYECEĞİ FOTOĞRAFLAR VAR ELİMDE.

EVET, ÖRÜMCEK ADAM'I APTAL YERİNE KOYAN RESİMLER.

NE YAZIK Kİ AZ SONRA...

... BU UFAK TESELLİNİN BİLE...

...KENDİSİNE ÇOK GÖRÜLDÜĞÜNÜ ANLAYACAKTI.

İNANABİLİYOR MUSUNUZ? JONAH RESİMLERİ RED ETTİ..

ÖRÜMCEK ADAM ÇOK APTALCA ÇIKMIŞ DEDİ.

HEY, PETE! BURADAYIZ.

DOSTUMUZ BAY PARKER ÇOK MEŞGUL GÖRÜNÜYOR, BAY THOMPSON. ÇOK MU YORULUYORSUN, PETER?

KEŞKE DÜN FLASH VE HARRY İLE BULUŞMAYI KABUL ETMESEYDİM.

ŞU ANDA ESKİ GÜNLERİ KONUŞACAK HALDE DEĞİLİM.

OSBORN-HAKLI PETER.

KUMARDA SON AYAKKABISINI KAYBETMİŞ BİRİNE BENZİYORSUN.

BEN DE KENDİMİ EN KÖTÜMSERİNİZ SANIRDIM.

SADECE YORGUNUM ÇOCUKLAR. OKULA DÖNMEK SANDIĞIMDAN DA ZORMUŞ.

AYRICA M.J İLE BÜTÜN GÜN EV ARADIK.

BANA BİR BURGER VE KAK VE LÜTFEN.

NASIL OLSUN?

SİYAH... İKİSİ DE. EE FLASH. NİYE BULUŞMAK İSTEDİN?

SEBEBİ BURADA.

DAİLY BUGLE ÖRÜMCEĞİ YERDEN YERE VURUYOR. DURDURMAK İÇİN BİR ŞEYLER YAPMALIYIZ.

DAILY BUGLE

SUÇ ÖRÜMCEK ADAMIN ÜZERİNDE KALDI.

FLASH, ÖRÜMCEK ADAM'A BENİM KADAR KİMSE BORÇLU OLAMAZ. AMA BEN İŞ ADAMIYIM. HALK İLİŞKİLERİ KONUM DIŞINDA.

BİR DE BANA SOR FLASH. BEN HAYATIMI ÖRÜMCEK ADAM'IN RESİMLERİNİ SATARAK KAZANIYORUM.

AMA SON ZAMANLARDA JAMESON HİÇ BİR ÖRÜMCEK RESMİNİ SATIN ALMIYOR.

BİLİYORUM.

AMA FAKİR ÇOCUKLARI ÇALIŞTIRIRKEN ŞUNU ÖĞRENDİM.

İNANDIĞIN ŞEY İÇİN SAVAŞMAZSAN HİÇ BİR ŞEY DEĞİŞMEZ. ÖRÜMCEK ADAM İÇİN YENİDEN BİR KAMUOYU OLUŞTURSAK DİYORUM.

BİR FİKRİN VAR MI?

FEDERAL SUÇLUNUN DURUMU HÜKÜMET KOMİSYONUNDA.

JOE ROBERTSON FEDERAL HAPİSHANEDE.

GÜNLERDİR HİÇ DÜŞÜNMEMİŞTİM ONU.

FEDERAL SUÇLUYU OLUMU HÜKÜME KOMİSYONUNDA.

İNSAN KENDİ SORUNLARINA DÜŞÜNCE BAŞKALARININKİNİ NE KOLAY UNUTUYOR.

"GARİP, JONAH İLE OLAN SORUNLARIMIN ÇOĞU ROBBİE'NİN DAİLY BUGLE'DEN AYRILMASINDAN SONRA BAŞLADI.

"ŞİMDİ ROBBİE HAPİSTE OLDUĞUNA GÖRE, İŞLER DAHA DA KÖTÜYE GİDECEK DEMEKTİR.

"İKİMİZ İÇİN DE..."

BURADA OLUŞUMUN NEDENİNE GELİNCE, BOKSÖR...

YİRMİ YIL ÖNCE TOMBSTONE'NİN BİRİNİ ÖLDÜRMESİNE TANIK OLDUM.

AMA BİR KAÇ AY ÖNCESİNE KADAR DURUMU YETKİLİLERE BİLDİRMEDİM.

ÇOK KÖTÜ KÜÇÜK ADAM.

DEMEK HAKİM SENİ BURAYA MUHBİRLİK YAPTIĞIN İÇİN GÖNDERDİ HA?

PEK SAYILMAZ. ZAMANINDA "MUHBİRLİK" YAPMADIĞIM İÇİN BURADAYIM.

DEDİĞİM GİBİ, ÇOK KÖTÜ: BURADA BİR SÜRÜ KURAL ÖĞRENMEN GEREKECEK. ŞANSINA YANINDA BEN VARIM.

HEPSİNİ ÖĞRETİRİM.

ROBBİE İLE BOKSÖR. YAKALAYIN.

İLGİNE TEŞEKKÜRLER BOKSÖR.

AMA TOMBSTONE'Yİ KENDİNE DÜŞMAN ETME.

BIRAK TA DÜŞMANLARIMI BEN DÜŞÜNEYİM KÜÇÜK ADAM.

HIMM.

SEN GİT BİRAZ YÜRÜ.

SANIRIM BENİM BİRAZ İŞİM VAR.

GÖRDÜĞÜN GİBİ ROBBİE KODESİN KURALLARI VARDIR.

BİRİNİ DENEMEK İSTERSEN, ÜZERİNE BİR KAÇ ADAM GÖNDERİRSİN.

ÖNEMLİ BİR ŞEY DEĞİL. SADECE BİR OYUN.

OYUN BİTİNCE BİR KAÇ HAFTA TEK BAŞINA UYURSUN.

BİR ÇEŞİT DİNLENME TÜRÜ.

OYUNUN KURALLARINDAN.

TOMBSTONE BEN YOKKEN SENİ RAHATSIZ EDER DİYE ENDİŞELENME...

.SAKIN.

BEN SELENE KADAR BİR ŞEY YAPMAYA CESARET EDEMEZ. ÇÜNKÜ KURAL BÖYLE.

KAVGAYI KAZANMAK İSTİYORSAN KÜÇÜK ADAM...

TOMBSTONE KARŞI BİLE...

...KURALINA GÖRE OYNAMALISIN.

ŞEHİR MERKEZİ.

MİDTOWN.

FİSK'İN GÖKDELENİ.

SUÇ İMPARATORU OLARAK BİLİNEN KİNGPİN'İN KARARGÂHI.

...VE SAĞ KOLU ARANJÖR.

TAP TAP TAP

ÖRÜMCEK ADAM! NE İŞİN VAR BURADA? ANLAŞMA YAPMIŞTIK... BENİMLE SADECE EVİMDE VEYA SADECE TELEFONLA GÖRÜŞECEKTİK.

NİYE? PATRONUNUN ÖĞRENMESİNDEN Mİ KORKUYORSUN

DİNLE.

HAKLIYMIŞSIN. LOBO'LAR SAVAŞA HAZIRLANIYOR. BARIŞ İÇİN ANLAŞMAYA ÇALIŞSANIZ.

İMKANSIZ. LOBO KARDEŞLER KAN İSTİYOR. YA SİLAH NAKLİYATLARINI DURDURURSUN.

...YA DA TÜM ŞEHRİ SARACAK ŞİDDETİN SORUMLUSU OLURSUN.

PEKALA ARANJÖR ŞİMDİLİK DEDİĞİN GİBİ HAREKET EDELİM

AMA SEN ARAMA... BEN SENİ ARARIM.

BENİ CAN DAMARIMDAN VURMAYI İYİ BİLİYOR.

AMA BU İŞ BİTSİN.

ONDAN TAMAMEN KURTULACAĞIM.

BAŞKA YERDE...

GLORIA GRANT'IN EVİ...

SABAHTAN BERİ ONUN HUZURSUZ BİR ŞEKİLDE DOLAŞMASINI SEYREDİYORDU.

ONU TANIDIĞINI SANIYORDU...

O CANAVARI...

EDUARDO.

DÜN GECE DEĞİŞTİĞİN ZAMAN, BENİMLE İŞİNİN BİTTİĞİNİ SÖYLEDİN.

BE... BENİ ÖLDÜRECEĞİNİ SANDIM...

NİYE YAPMADIN?

BİRKAÇ SANİYE CEVAP VERMEDİ. SONRA...

ANNEM BEN DOĞARKEN ÖLMÜŞ. LANET OLASI BABAMI HİÇ TANIMADIM.

"ABİM CARLOS İLE BİRLİKTE PUEBLA VE ZARAGOZA SOKAKLARINDA AÇLIK VE SEFALET İÇİNDE BÜYÜDÜK.

O PİS BUNAĞI UYURKEN TAŞLAYACAKTIK EDUARDO.

OO, BIRAK CARLOS...

BELKİ RÜYASINDA TAVUKLARI GÖRÜYORDUR.

DÜŞÜNSENE, UYANIP DA TAVUKLARININ GİTTİĞİNİ ÖĞRENİNCE YÜZÜ NE HAL ... ALACAK.

"ÇALDIKLARIMIZLA KARNIMIZI DOYURUYORDUR.

"HIRSIZDIK, MI AMOR... AMA BERABERDİK...

"MUTLUYDUK."

"DAHA O GÜNLERDE KENDİMİ SOKAKTAKİ DİĞER ÇOCUKLARDAN FARKLI GÖRÜYORDUM.

"GECELERİ ÇOK İYİ GÖRÜYORDUK.

"CARLOS ŞİDDETTEN BÜYÜK ZEVK ALIYORDU...

"BEN İSE GÜZELLERDEN...

"ADI ESMELDA VALDEZ İDİ. ONU SIK SIK AĞAÇLARIN ARKASINDAN İZLİYORDUM!

"ZENGİNDİ, GÜZELDİ, ULAŞILAMAZDI.

"BİR AKŞAM ÜZERİ. ATI KOKLUMU ALMIŞ OLMALI Kİ...

"VAHŞİ HAYVANLAR GİBİ KAÇMAYA BAŞLADI.

İYİ MİSİNİZ?

SİZE YARDIM EDEYİM.

"O GÜNDEN SONRA AYLARCA BERABER OLDUK. ÇOCUKLAR GİBİ MUTLUYDUK.

"O GÜNLERİN SONUNA DOĞRU KANIMDA BİR KAYNAMA HİSSETTİM.

"AŞKTAN SANDIM.

"KEŞKE ÖYLE OLSAYDI.

"ESMELDA İLE BİRLİKTE GÖRDÜĞÜMÜZ MASUM BİR RÜYAYDI.

"AMA SONU YOKTU...

"BİR GECE...

ESMELDA, AİLEMİZİN ŞEREFİNİ LEKELEDİN.

EDUARDO. BU BENİM ABİM RAMONE, HEMEN KAÇ.

EVET KAÇ, KÖPEK. KUYRUĞUNU BACAKLARININ ARASINA SIKIŞTIRIP KAÇ.

VE BİR DAHA ASLA KARDEŞİME YAKLAŞMA...

...

"HAYATIMDA BÖYLE ÖFKE DUYMAMIŞTIM.

"BEYNİM ALEV ALMIŞTI SANKİ. BANA BUNU YAPANLARI CEZALANDIRMAK İSTİYORDUM.

"KAN İSTİYORDUM. ÖLDÜRMEK İSTİYORDUM.

"O ÖFKE ANINDA...

"KANIMDAKİ KAYNAMA İLE İLGİLİ GERÇEĞİ ÖĞRENDİM.

RAAWWR

"SABAH OLUNCA HERŞEYİ ANIMSADIM.

"HATIRLAYINCA DA PİŞMANLIK DUYDUM.

"VE PİŞMANLIĞIM

"DEHŞETE DÖNÜŞTÜ."

ESMELDA!

ARTIK DEĞİŞİME UĞRAMIŞLARDAN OLDUĞUMUZU BİLİYORUZ. DOLUNAYDA KURT OLAN İNSANLAR... ERGENLİK ÇAĞINDAKİ HORMON DEĞİŞİKLİĞİNİN BAŞLATTIĞI BİR ALIN YAZISI.

YILLARCA BU GERÇEĞİN DEHŞETİYLE YAŞADIM.

AMA CARLOS. BU DEHŞETİN GETİRDİĞİ GÜÇTEN HOŞLANIYORDU.

"CARLOS'UN YÖNETİMİNDE GÜÇLERİMİZİ BİRLEŞTİREREK GÜNEY TEKSAS'TAKİ ŞERSERİLERİ ETRAFIMIZA TOPLADIK.

"BU BİZE YETİYORDU.

"KİNGPİN DALLAS'TA ÜZERİMİZE MAVİ KAPLANI GÖNDERENE KADAR.

"BUNA GÖZ YUMAMAZDIK.

"NEW YORK'A GELMEMİZ GEREKİYORDU MU AMOR.

"İNTİKAM İÇİN, KENDİMİZİ KORUMAK İÇİN.

PEKİ YA BİZ, EDUARDO? HEPSİ YALAN MIYDI?

SEN JAMESON'UN SEKRETERİYDİN. KİNGPİN'İN BUGLEDEKİ DOSYASI İÇİN SANA İHTİYACIM VARDI. DOSYAYI GETİRMEN İÇİN SENİ İKNA ETTİM.

BURADA BİTMESİ GEREKİRDİ AMA BİTMEDİ.

KALBİMİ ÇALDIN, SEVGİLİM.

RUHUM-DAKİ KURTU TERBİYE ET-TİN.

WHIRRRRR

KLIK KLIK KLIK!

ÇILGINLIK BU. ÇOK ENDİŞE DUYUYORUM. GLORİA...

...BENİM DOSTUM. KENDİNİ MAHFEDİYOR.

ONA YARDIM ETMEK İSTİ-YORUM.

AMA CASUS-LUKLA OLUR MU?

EVET, NİYETİM İYİ.

"...AMA YAPTIĞIN YANLIŞ OLUNCA NİYETİN NEYE YARAR?"

NE GARİP, AYNI SORU (UFAK BİR FARKLA) ÖRÜMCEK ADAMIN DA KAFASINI KURCALIYORDU.

MAY YENGESİNİN FOREST HİLLS'DEKİ PANSİYON EVİ GÖRÜNMÜŞTÜ...

ARANJÖR İLE ÇALIŞMAK HİÇ HOŞUMA GİTMİYOR, MARY JANE.

AMA KİNGPİN'İN ÇETESİYLE LOBO KARDEŞLER ARASINDA BİR ÇETE SAVAŞI ÇIKMAK ÜZERE.

EĞER BU GERÇEKLEŞİRSE BÜTÜN ŞEHİR BUNDAN ZARAR GÖRECEK. BUNU DURDURMANIN BİR YOLU VARSA DENEMELİYİM.

BU YAPTIĞIM YANLIŞ BİLE OLSA.

PETER, NE YAPARSAN YAP SENİ DESTEKLİYORUM.

AMA BAZI KARARLARI KENDİN ALMAK ZORUNDASIN.

BİLİYORUM HAYATIM.

ARANJÖR GİBİ KÖTÜ NİYETLİLER ADAM ÖLDÜRÜR. İŞLER KÖTÜYE GİDERSE, ÇOK PİŞMAN OLABİLİRİM.

OO, PETER. SANA BİR ŞEY OLMASIN. BEN DE ÖLÜRÜM.

YEĞENİ MARY JANE İLE YAŞAMAYA GELDİĞİNDE, KRİSTY WATSON 16 YAŞINDA BİR GENÇ KIZ OLARAK PETER PARKER'E AŞIK OLMUŞTU... AMA ON ALTI YAŞINDA OLAN DİĞER AKRANLARININ AKSİNE KRİSTİ'NİN BİR SIRRI VARDI...

HAYATINI MAHFEDEBİLECEK BİR SIR.

BU SIRRI BAŞKA SEFER ANLATIRIZ.

İKİNCİ BÖLÜM SONU

BU KADAR OLMAZ

ÜÇÜNCÜ BÖLÜM

SAAT : 7.01

MANHATTAN'IN DOĞU-SUNDA BİR ANA YOL.

İŞTE ORADA...

BANA SÖZÜNÜ ETTİĞİ KAMYON. TAM DEDİĞİ SAATTE VE DEDİĞİ YER-DE DURUYOR.

EĞER GE-RİSİ DE DOĞ-RUYSA...

...HEYECAN-LI DAKİKA-LAR YAŞAYA CAĞIZ DE-MEKTİR.

KTUMP
NE? DUYDUN MU EMILIO?
EVET, DAMDA
BRAAAKK BRAAKKK
EVET.
PTOW
PTING
PTAK PTOW PTING
DOĞRU SÖYLEMİŞ.
QUE..?
KRASH
OTOMATİK TABANCALI ÜÇ ÇILGININ SÜRDÜĞÜ...

" NEW YORK SOKAKLARINDA SAVAŞ BAŞLATMAYA YETECEK KADAR ÇOK SİLAH GETİRİYORLAR."

" BİR KAMYONUN İÇİNDE ÇALINTI SİLAHLAR OLACAK " DEMİŞTİ.

KEŞKE BU İŞ GÖRÜNDÜĞÜ KADAR KOLAY OLSA.

" PATRONLARIN AMACI DA BU ZATEN." DEMİŞTİ.

BANA BİLGİ VEREN ADİ BİR HERİF OLABİLİR AMA HAKKINI VERMEK GEREK.

SCREECH

" TEŞHİSİ KOYDU MU, YANILMIYOR.

SPOOM

AH, BOYNUM!

SARSINTIDAN BOYNUM BURKULDU.

KAPA ÇENENİ! YOKSA BEN KIRACAĞIM BOYNUNU.

ŞEN ÖN TARAFA BAK, BEN...

THWIPP THWIPP

HEY!

BU NEDİR HA? BU NEDİR?

AH NE İYİ. BENDE İSPANYOLCAMI İLERLETMEK İÇİN FIRSAT KOLLUYORDUM.

SİVEMİN KUSURUNA BAKMAYIN. ÇOKTANDIR KONUŞMUYORUM.

ÖRÜMCEK ADAM.

BUENOS DIAS.

" BU " AĞ İP DENİLEN ÖZEL BİR MADDEDİR.

MÜŞTERİLERİM ÖZELLİKLERİNİ ÖVE ÖVE BİTİREMEZ. ÇOK SAĞLAM, SIKI FAKAT ESNEK.

RAHAT NEFES ALMANIZA İMKAN TANIR. AMA HEP KENDİMDEN SÖZ ETTİM DURDUM. BİRAZ DA SİZDEN KONUŞALIM ŞİMDİ.

SİLAHLARINIZ HARİKA

NEREYE GÖTÜRDÜĞÜNÜZÜ SÖYLEYEBİLİR MİYDİNİZ?

SAVAŞA. EL HOMRE GORDO İLE SAVAŞA.

"ŞİŞKO ADAM?"

I JUST DO IT!

YANİ KİNGPİN

KİNGPİN.

GECE YARISI KİNGPİN'İN BİNASI KANA BOYANACAK BEKLE DE GÖR. BAK NE SAVAŞ OLACAK.

I JUST DO IT!

TABİİ BUNU BEN ÖNLEYEMEZSEM.

SAKIN YALNIZ KALDIK DİYE ÜZÜLMEYİN.

POLİS AZ SONRA GELİR.

DAHA SONRA.

DEDİĞİN DOĞRUYMUŞ DOSTUM.

LOBO KARDEŞLER SAVAŞA HAZIRLANIYOR.

PHONE

O SERSERİYE GÖRE GECE YARISI SALDIRACAKLAR.

BU GECE Mİ?

BU KADAR ÇABUK?

BAY FİSK'E NASIL SÖYLERİM?

DİNLE... DUYDUKLARIMI İLETECEĞİME SÖZ VERDİM.

AMA ŞİŞKOYLA İLGİLENMEK SENİN GÖREVİN.

BENİM TÜM İSTEDİĞİM SAVAŞI DURDURMAK. NASIL OLURSA.

AMA... AMA...

HAY ALLAH. BAY FİSK BUNDAN KİÇ HOŞLANMAYACAK. BU OLAYLARDAN BENİ SORUMLU TUTABİLİR.

NE DE OLSA BAY FİSK İN SAĞ KOLU OLARAK...

...LOBO KARDEŞLERİN MAVİ KAPLAN TARAFINDAN ÖLDÜRÜLMESİ İŞİNİ BEN ORGANİZE ETTİM. EDUARDO VE CARLOS GÜNEYDEKİ FAALİYETLERİMİZ İÇİN TEHLİKE ARZ ETMEYE BAŞLAMIŞTI.

AMA NE YAZIK Kİ MAVİ KAPLAN BAŞARAMADI...

...VE LOBOLAR SAĞ KALDI. ŞİMDİ NEW YORK'TA İNTİKAM ALMAYA HAZIRLANIYORLAR.

ÇOK TERS OLDU. UMARIM BAY FİSK ANLAYIŞLI DAVRANIR.

SON GÜNLERDE ÇOK GERGİN.

ÖHÖM... ŞEY..

SİZE ANLATMAM GEREKEN BİR ŞEY VAR.

BİR SAAT SONRA...

TANINMIŞ BİR GAZETE BİNASINDA..

POLİSE ANLATTIM BİLE, KATE.

AMA BANA İNANACAKLARINI SANMIYORUM. BU GECE KİNGPİN'İN GÖKDELERİNE BİR ÖRGÜT SALDIRISI OLACAĞINA KİM İNANIR.

KEŞKE BİLEBİLSEM, PETER.

JONAH TARAF TUTMADAN BU ÖYKÜYÜ YAYINLAR MI DERSİN?

ROBBİ HAPİSTE OLDUĞUNDAN BERİ...

...JONAH HEM YAYINCI HEM EDİTÖR GÖREVİNİ ÜSLENDİ.

BEN SÖZÜM ONA BÖLGE EDİTÖRÜYÜM AMA İŞ KARAR VERMEYE GELİNCE...

...JONAH BANA SEKRETER MUAMELEŞİ YAPIYOR. BAKALIM NE DİYECEK.

GARİP, YİNE ÖRÜMCEK HİSLERİM BAŞLADI...

JONAH'IN YANINA NE ZAMAN YAKLAŞSAM BÖYLE OLUYOR. ACABA NEDEN?

KARAR SENİN JONAH.

PETER'İN HİKAYESİNİ YAYINLARSAN SALDIRIYI DURDURABİLİRLER.

YAYINLAMAZSAN, YARIN KATLİAM HABERİNİ BASMAK ZORUNDA KALIRIZ.

NE YAPALIM?

DEMEK KATLİAM OLACAK?

ÇIK ÇIK. BU BİZİ İLGİLENDİRMEZ Kİ, KUŞİN.

BİZ HABER BASARIZ.

SENİN Kİ HABER DEĞİL Kİ... PARKER.

HEPSİ DE SÖYLENTİ.

JONAH, İNANAMIYORUM.

BEN...

İNANIYORUM.

BU GÜNLERDE JONAH JAMESON'UN GAZETECİLİK ANLAYIŞI HAKKINDA HER ŞEYE İNANABİLİRİM.

JONAH, PETER EN İYİ FOTOĞRAFÇILARIMIZDAN BİRİ.

ARTIK DEĞİL.

ŞİMDİ KATZENBERG VAR.

NİKİ NE TÜR RESİMLER İSTEDİĞİMİ BİLİYOR. ÖRÜMCEK ADAM'I BİR BAŞ BELASI OLARAK GÖSTEREN RESİMLER. NİKİ İŞİNİ BİLİYOR. DEĞİL Mİ NİKİ?

EVET, J.J.J. SEN GÖSTER BEN ÇEKEYİM.

AMA JONAH.

BOŞ VER KUŞİN.

KATZENBERG İLE ÖZEL BİR MESELE KONUŞACAĞIZ.

BU KADAR OLAMAZ!

JOE ROBERTSON'A DUYDUĞUM SAYGI OLMASAYDI, ŞİMDİ İSTİFA EDERDİM.

"AMA ROBİ HAPİSTEYKEN NASIL BIRAKIP GİDERİM. ZATEN ROBBİ YOKKEN, GAZETE ZOR AYAKTA DURUYOR.

"JONAH'IN NESİ VAR ACABA?

"PETER'İ AŞAĞILAMAKTAN ZEVK ALIYOR SANKİ.

"JONAH'IN İYİ BİR İDARECİ OLDUĞU SÖYLENEMEZ, AMA SON ZAMANLARDA...

"KENDİNİ İYİCE DAĞITTI.

HEY PETE...

VAKTİN VAR MI? SANA BİR KAHVE ISMARLAYAYIM.

NE? SELAM JOY. DOĞRUSU HİÇ SOHBET EDECEK DURUMDA DEĞİLİM.

SOHBET DEĞİL PETE.

ARKADAŞIM GLORY GRANT HAKKINDA. SANIRIM BAŞI DERTTE. BÜYÜK DERTTE...

NE ZAMANDIR İZLİYORSUN, JOY?

HAFTALARDIR... VE HİÇ HOŞUMA GİTMİYOR.

TAHMİN EDİYORUM

GLORİA'NIN YANINDAKİ KİM?

BUGLE'DE GÖRMÜŞTÜM. YABANCI GELMİYOR.

ADI EDU ARDO LOBO.

NE?

SEN DE DUYDUN HA? LOBO VE KARDEŞİ GÜNEY TEKSAS'I PAYLAŞMIŞLAR. SÖYLENTİLERE GÖRE KİNGPİN İLE SAVAŞ MI NE YAPACAKLARMIŞ.

NE GERİ ZEKALIYIM.

ÖRÜMCEK HİSLERİM GLORİA'NIN ARKADAŞI HAKKINDA UYARMIŞTI BENİ. AMA KENDİ SORUNLARIM YÜZÜNDEN ÖNEMSEMEMİŞTİM.

PETE, GLORİA JÖNAH'IN SEKRETERİ.

ACABA LOBO ONU KULLANIYOR MU?

ŞEY...

ONUNLA KONUŞURUM JOY. BİR ZAMANLAR AYNI APARTMANDA OTURUYORDUK. İYİ ARKADAŞTIK.

TEŞEKKÜRLER PETE.

ONA... ÇOK ÜZÜLDÜĞÜMÜ SÖYLE.

NASIL BU KADAR APTAL OLABİLDİM.

EDUARDO LOBO'YU GEÇEN YAZ DALLAS'TA GÖRMÜŞTÜM. ONU GLORİA'NIN YANINDA GÖRÜNCE TANIMAM GEREKİRDİ. AMA TANIMADIM.

DAHA DA KÖTÜSÜ ÖRÜMCEK HİSLERİME ALDIRMADIM.

ÖRÜMCEK HİSLERİM DEDİM DE ..İŞTE YİNE BAŞLADI.

"BU KEZ BENİ DAİLY BUGLE'NİN GARAJINDA BİR TEHLİKE OLDUĞU KONUSUNDA UYARIYOR.

"AMA YİNE YANILIYOR.

"ORADA NE TEHLİKE OLABİLİR?"

İYİ HABER.

JAMESON'UN MUHABİRLERİNDEN BİRİ HABERİ GETİRDİ.

LOBO'LAR BU GECE YARISI KİNGPİN'İN OFİSİNE SALDIRACAKLARMIŞ

BU NE DEMEK BİLİYOR MUSUN?

LOBO'LAR BAŞARIRSA-...

...YARIN SABAH NEW-YORK'UN YENİ BİR SUÇ KRALI OLACAK.

BEN.

UNUTMA BUKALEMUN MAFYA BİRLİKTE ÇALIŞMAMIZI İSTİYOR

SENİ MUTLU EDECEKSE KENDİNE SUÇ KRALI DE, AMA BİR ORTAĞIN OLDUĞUNU UNUTMA... ONUN ADI DA VASSI KAFA.

SAAT 7:48

FOREST HILLS QUENS.

GİTMEM GEREK KIZLAR.

KOCAMA AKŞAM YEMEĞİNDE OLAMAYACAĞIM İÇİN ÖZÜR DİLEDİĞİMİ SÖYLEYİN.

ACELEN NE MARİ JANE.

TRAFİK KRİSTİ. BİR SAAT SONRA LEO'NUN STÜDYOSUNDA OLMALIYIM.

AMA BÜTÜN GÜN ÇALIŞTIN.

GECE DE Mİ ÇALIŞMAN GEREKİYOR, HAYATIM?

GECE ÇEKİMLERİNDEN HİÇ HOŞLANMIYORUM, MAY YENGE. AMA YENİ EV İÇİN PETER VE BENİM ÇOK PARAYA İHTİYACIMIZ OLACAK.

SİZE İYİ GÜNLER.

GÜLE GÜLE.

SİZ GENÇLER O KADAR ÇOK ÇALIŞIYORSUNUZ Kİ KENDİMİ ÇOK BOŞ HİSSEDİYORUM. ACABA GÖNÜLLÜ İŞLERDEN BİRİNE Mİ YAZILSAM.

NE DERSİN ACABA KRİSTİ?

MMM.

EVET TABİİ... AAA KRİSTİ! ŞİMDİ FARK ETTİM... KOLVE BACAKLARIN... ÇÜRÜK İÇİNDE.

SAKARLIĞIMDANDIR.

AMA HAYATIM... BİR SÜRÜ, İYİ MİSİN

İYİYİM.

ACABA HASTA FALAN MI?

KEŞKE AİLESİYLE KONUŞABİLSEM. AMA HALA AVRUPADA SEYAHATTALAR.

NE SESSİZ KIZ.

"CANA YAKIN. AMA ÇOK ZAYIF."

AĞLAMAYACAĞIM, AĞLAMAYACAĞIM.

DÜN GECE PETER İLE MARY JANE'NİN KONUŞMALARINI DUYDUM.

PETER TEHLİKEDE. ONUN İÇİN ENDİŞELENİYORUM.

PETER BİR ÇETE SAVAŞINDAN SÖZ ETTİ.

AMA BUNU BİLMEMELİ.

ONA AŞIK OLDUĞUMU BİLMEMELİ.

SEVDİĞİMİ ÖĞRENİRSE BENİ BURADAN GÖNDERİR.

BUNU BİR SIR OLARAK SAKLAMALIYIM.

BEN İYİ SIR SAKLARIM.

ŞU HALİME BAK... NE KADAR ŞİŞMANIM.

BU KADAR ŞİŞKO OLURSAM PETER BENİ NASIL SEVER

KEŞKE M.J. KADAR İNCE VE GÜZEL OLSAYDIM.

NELER HİSSETTİĞİMİ KİMSE BİLMEMELİ. HİÇ KİMSE.

SÖYLEMEYECEĞİM, AĞLAMAYACAĞIM. AMA DAYANMAK ÇOK ZOR.

KLİK

BU HİSLERDEN KURTULMALIYIM.

AKŞAM 9:34

GLORIA GRANT'IN CHELSEA'DAKİ EVİ.

KEŞKE BURAYA DAHA ERKEN GELEBİLSEYDİM.

AMA OKULA GİTMEM GEREKİYORDU...

DERSLERE GELMEYİNCE PROFESÖRLER BOZULUYOR.

GLORİA? BAYAN GRANT?

EVDE KİMSE YOK. AMA EVDEYKEN EPEY YARAMAZLIK ETMİŞ OMALILAR.

BU ELBİSELER PARAMPARÇA.

UMARIM GLORİA İYİDİR. NEYSE Kİ KAN İZİ YOK. HMM. BU KEMERİN ÜSTÜNDEKİ "L" HARFİNİN LOBO'YA AİT OLDUĞUNU ANLAMAK İÇİN DEDEKTİF OLMAYA GEREK YOK.

PEKİ BU CEBİNDEKİ NE? UÇAK HANGARI KİRALAMA KAĞIDI.

AH ÖRÜMCEK... SEN YOK MUSUN...

YANILMIYORSAM, BİR İPUCU BULDUM.

GECE 10:04.

WİLSON FİSK'İN GÖKDELENİ...

YANİ SUÇ İMPARATORLUĞU KİNGPİN'İN...

HER ŞEY AYARLANDI MI?

EVET, EFENDİM.

KİNGPİN'E SÖYLEYİN BÜTÜN ÇIKIŞLARDA GÜVENLİĞİ ARTIRDIK.

EXIT

GÖSTERİN.

BÜTÜN KAPILAR EN UFAK BİR TİTREŞİMLE...

...PATLAYACAK ŞEKİLDE DONATILDI.

BAŞKA.

"LOBİ VE DIŞARIYA SİVİL ADAMLAR YERLEŞTİRDİK...

"HEPSİNİN ELİNDEKİ ÇANTADA SİNİR GAZI VAR.

"ONLARA YAKLAŞAN YANDI.

"BAŞKA."

İLK ALTI KATTAKİ PENCERELERE KURŞUN GEÇİRMEZ CAMLAR KONDU.

BİRİNCİ VE İKİNCİ KATIN KEPENKLERİ DE TİTANYUM ALAŞIMINDAN.

BAŞKA.

"ADAMLARIMIZ ÇEVREDEKİ BÜTÜN DÜKKAN VE RESTORANLARI TUTTU.

"ŞU ANDA NICK KATZENBERG ADLI FOTOĞRAFÇIYI İZLİYORLAR.."

ANLADIĞIMIZ KADARIYLA ZARARSIZ.

KİMSE ZARARSIZ DEĞİLDİR.

YİNE DE İYİ İŞ BAŞARDINIZ.

BAY FİSK'E BİLDİREYİM.

BEEP BEEP

ZAMANLAMA HARİKA. ARAYAN O.

GECE 10:16

YUKARIDA

BENİ BEKLETME ARANJÖR...

KONUŞ

HABERCİM BU GECE SALDIRI OLACAĞINI BİLDİRDİ. ADAMLARIMIZ HAZIR.

BEN DE, BU İŞ BİTTİĞİ ZAMAN SENİNLE LOBO KARDEŞLER İŞİNİ KONUŞACAĞIZ

BU ARADA GÖREVİNİ YAP

ÇIKABİLİRSİN

ORADA ÖYLECE OTURUYOR. SANKİ NEFES BİLE ALMIYOR.

HAYATIM ONUN ELİNDE.

NASIL BU KADAR SAKİN OLABİLİR?

GECE 10:38

LAGARDA HAVAALANI, QUEENS

GLORİA'NIN EVİNDEKİ PARÇALANMIŞ ELBİSELERİ DÜŞÜNÜYORUM.

SONRA AKLIMA LOBO VEYA ADAMLARIYLA HER KARŞILAŞMAMDA ORTAYA ÇIKAN KURT ADAMLAR GELİYOR.

MUTLAKA BİR İLİŞKİ OLMALI.

İNANMAK ZOR AMA, ACABA EDUARDO LOBO...

PTOW!

UPS!

TOWTOW

TOW!

BU KADAR DIŞ GÖZLEM YETER.

SANDIĞIMDAN DA İYİ KORUNU-YORMUŞ BURASI.

ÖNCE SORA-YIM...

SAKİN SAKİN TESLİM OLMA FİKRİNE AÇIK MISINIZ?

ÖLDÜRÜN!

BRAKBRAKKA

AHH. TAHMİN ETMİŞTİM.

KPOW

BRAKBRAKBRAK

BU İŞİN NE KADAR SIKICI OLDUĞUNDAN HABERİNİZ VAR MI?

BEN ÖRÜMCEĞİN ORANTILI GÜCÜNE SAHİBİM. BİR ÇOK KİŞİNİN HAYAL BİLE EDEMEYECEĞİ ŞEYLERİ YAPABİLİRİM.

ASLINDA ZENGİN VE HAYRANLIK DUYULAN BİR KİŞİ OLMALIYDIM.

EN AZINDAN EKONOMİK SORUNLARI OLMAYAN, SAYGI DUYULAN BİR KİŞİ.

AMA AYLIK MASRAFLARIMI ZOR KARŞILIYORUM.

DAİLY BUGLE ALEYHİMDE YAZILAR YAZARAK TİRAJINI YÜKSELTİYOR...

...VE SİZİN GİBİ SERSERİLER, SORDUĞUMDA TESLİM OLMA NEZAKETİNİ BİLE GÖSTERMİYOR.

PATLAMA!

SİNİR BOZUCU DEĞİL Mİ?

BU NE...

GRRRRR

HEY, SELAM!

SENİ BEKLİ-YORDUM.

BİR AVUÇ OTOMATİK SİLAHLI SERSERİYLE DANS ETMEKTEN BIKMIŞ...

NE? ÖRÜMCEK HİSLERİM!

HEMEN EĞİL.

AHHH!

GRRRR

İKİNİZ BİRDEN HA

EVET İKİMİZ... LOS HERMANOS LOBOS...

KURT KARDEŞLER.

LOBO KARDEŞLER KURT ADAMMIŞ. OO, HARİKA.

BİR TANESİ YETİYOR DA ARTIYOR BİLE.

ÖRÜMCEK HİSLERİM...

SKRUNCH!

İKİSİYLE BİRDEN UĞRAŞMAK ZOR OLACAK.

ÇOK HIZLILAR...

VE GÜÇLÜLER.

GRRR

GRRR

VE DE ACIMASIZ. İKİ AYAKLI TESTERE-DEN FARKLARI YOK.

KİNGPİN BUNLARA BULAŞMAKLA HATA ETMİŞ.

BELKİ... BENİM GİBİ ONUN DA HABERİ YOKTU!

NE?

ŞİMDİ NE?

HANGARIN KAPISI AÇILIYOR... BİR ŞEY GELİYOR...

FWOOT FWOOT

FWOOT FWOOT

BİR HELİ-KOPTER.

FWOOT FWOOT

İÇİNDE BİR SAVAŞ KAZANACAK KADAR.

...ÇOK SİLAH VE CEPHANE VAR. AYRICA BİR GRUP GÜNEY TEKSAS'LI ÇAPULCU.

VE İKİ KURT ADAM.

THWIPP

İNSANLAR JONAH BAŞ BELASI DEDİĞİ ZAMAN NİYE SİNİRLENDİĞİMİ MERAK EDİYORDUR.

YUKARI! İRTİFA KAYBEDİYORSUN!

MOTOR ÇALIŞIYOR.. AMA AĞIRLIĞIMIZ ÇOK FAZLA.

NE DİYORSUN SEN?

DAHA BU SABAH AĞIRLIK KONTROLÜ YAPTIK.

OO...

BRATTABRATTBRAK

BİR KEZ...

PTOW PTOW PTOW

SADECE BİR KEZ...

...İŞLERİM PLANLADIĞIM GİBİ YÜRÜRSE..

BİR KEZ.

SPOOSH

GASP

SADECE BİR KEZ.

GECE 11:

ŞEHİRDE.

BENİ SUÇLUYOR.

BUNA EMİNİM.

BAY FİSK DAHA ÖNEMLİ İŞLERLE UĞRAŞIRKEN...

...BEN GÜNLÜK İŞLERİNİ AYARLAYAYIM DİYE TUTTU BENİ.

AMA BEN LOBO KARDEŞLERİN YOK EDİLMESİ İŞİNİ BAŞARAMADIM.

FWOOT FWOOT

YANİ BU "SAVAŞ" BENİM SUÇUM. BU İŞ BİTTİĞİ ZAMAN SONUÇ NE OLURSA OLSUN, İŞİM BİTİK.

FWOOT FWOOT

NE?

BU SES NE?

FWOOT

FWOOT

FWOOT

GECE 11:32.

FOREST HILLS, QUENS.

TAP TAP

KRİSTİ?

SAATLERDİR İÇERDE, MAY.

KAPI KİLİTLİ. CEVAP VERMİYOR

TAP TAP

TANRIM! İYİ OLMADIĞINI BİLİYORDUM.

TAP TAP

KRİSTİ! KRİSTİ! HAYATIM AÇ KAPIYI.

TAP TAP

LÜTFEN... AÇ KAPIYI...

ÜÇÜNCÜ BÖLÜM SONU

DÖRDÜNCÜ BÖLÜM

İKİSİNİ DE ÖLDÜR...

PENSİLVANİYA'DAKİ LEWİS-BLİSS HAPİSHANESİNDE GÜNLERİNİ DOLDURMAKTA OLAN JOE ROBERTSON..

...DAİLY BUGLE'DEKİ RUTİN YAŞAMINDAN ÇOK FARKLI GÜNLER GEÇİRMEKTE...

AFERİN, JOE. NEREDEYSE TORBANIN TİTREDİĞİNİ HİSSEDİYORDUM...

BEN HÜCREDEYKEN EPEY ÇALIŞTIN HERHALDE...

IHH!.. GÜNDE İKİ KEZ, BOKSÖR..

HER. ALLAH'IN. GÜNÜ!

SANA DAHA ÖNCE DE SÖYLEDİĞİM GİBİ... HAPİSTE SAĞ KALMAK İSTİYORSAN, GÜÇLÜ OLACAKSIN...

ÇOK GÜZEL... BU KEZ ZİNCİR DE SALLANDI...

IHH! BANA NİYE YARDIM EDİYORSUN BOKSÖR?

NİYE DOSTUN OLARAK... BENİ SEÇTİN?

ŞEY, BİLMİYORUM. BELKİ DE BANA AĞABEYİM STUART'I HATIRLATTIĞIN İÇİN. İYİ VURUŞ...

BİR DAHA SEFERE OMUZUNU DA KULLAN.

STU AKILLI BİR ÇOCUKTU... HEP KİTAP OKURDU... AVUKAT OLMAK İSTEDİĞİNİ SÖYLERDİ...

SUNNA'E

OLDU MU?

KİM BİLİR.

ON BEŞ YILDIR ONU GÖRMÜYORUM...

AYAĞINI BİRAZ DAHA AÇ...

İŞTE ÖYLE.

YAKIN BİR ZAMANDA, BEN OLSAM DA OLMASAM DA, KİM-SE SANA BULAŞAMAYACAK. TOMBSTONE BİLE...

BU GECE, IŞIKLAR SÖNDÜKTEN SONRA.

BÜYÜK ADAMI HALLEDECEĞİZ...

NEW YORK...

ON DAKİKA ÖNCE EAST NEHRİNDEN SIRILSIKLAM ÇIKAN ÖRÜMCEK ADAM ŞEHRİN ÜZERİNDE HIZLA İLERLEMEKTE-DİR...

AMACI KİNGPİN'İN GÖKDELENİNDE PATLAMAK ÜZERE OLAN SAVAŞI DURDURMAKTIR...

ZAYIF BİR ÜMİT...

DAHA FİKS'İN GÖKDELENİNE İKİ BLOK KALA...

ÖRÜMCEK HİSLERİM UYARIYOR...

TUZAK!

NE OLUYOR YAHU? ARKAMDA "VUR BENİ" Mİ YAZIYOR?

KPOW POW KPOW

ŞEHİRDEKİ BÜTÜN EŞKİYALAR BENİ HEDEF TAHTASI OLARAK KULLANIYOR...

EVHAMLI BİRİ OLSAM ALINACAĞIM..

SAHİ SİZ KİMSİNİZ ?

THWIPP

BU ESKİ MODEL GANGSTER ELBİSELERİNİ NEREDEN BULDUNUZ?

CEVABI BOŞ VERİN.. PROGRAMIMDA BOH - BETE HİÇ YER YOK...

NE? BİR GRUP DAHA?

DİNLEYİN, KİNGPİN VE LOBO KARDEŞLER BU GECE SAVAŞMAYA HAZIRLANIYOR...

EMRİ BİLİYORSUNUZ. KİMSE FİSKİN GÖKDELENİNE YAKLAŞMAYACAK.

VURUN!

KPOW KPOW KPOW

...AÇILIŞA KAÇIRIRSAM ÇOK ÜZÜLÜRÜM.

İZNİNİZLE...

KPOW KPOW KPOW

ŞAKA BİR YANA.

CİVAR DAMLAR DA O KADAR ÇOK SİLAHLI ADAM VAR Kİ...

...RAHAT YÜRÜYEMİYORUM..

KİM BUNLAR?

NİYE BENİ ÖLDÜRMEYE ÇALIŞIYORLAR

VE BU ATEŞ HATTINDAN NASIL KURTULACAĞIM...

NE?

ÖRÜMCEK ADAM! ÇABUK! GEL!

PTOW TOW TOW...

JONAH JAMESON? DAİLY BUGLE'NİN YAYIMCİSİNİN BURADA İŞİ NE?

MERAKIN SIRASI DEĞİL... HEMEN BİR SIĞINAK BULMALIYIM...

GÜZEL BİR GECE OLACAK

KİNGPİN VE LOBO KARDEŞLER BİRBİRLERİNİ TEMİZLEDİKTEN SONRA...

ADAMLARIMIZ DURUMA EL KOYACAK...

KURŞUNLAR BİRKAÇ DAKİKA DAHA DEVAM ETTİ VE SONRA...

TAMAM ÇOCUKLAR, KESİN.

GER GİRDİ...

ORTAĞIM ÖRÜMCEK ADAM'IN BİR HALT KARIŞTIRMASINDAN KORKUYORDU, AMA O İŞİ DE HALLETTİK...

EVET, GERÇEK. TEN GÜZEL BİR GECE OLACAK...

YARIN SABAH, HERKES UYANDIĞINDA, YASSIKAFA'NIN ŞEHRE GELDİĞİNİ...

...ÖĞRENECEK...

FOREST HILL, QUEENS.

HER ZAMAN AYRODİK DERSLERİ RAHATLAMAMA YARDIMCI OLURDU..

...AMA BU GECE KENDİMİ HİÇ İYİ HİSSETMİYORUM..

HAYATIM NE KADAR KARMAŞIK..

MODELLİK İŞİM ESKİ HIZINI KAYBETTİ, EVLİLİĞİMİZ GERGİN.

..HÂLÂ BÜTÇEMİZE GÖRE BİR EV BULAMA-DIK..

MAY YENGE'NİN YANINDA OTURMAK O KADAR ZOR Kİ...

EH?

AMAN TANRIM! BİR AMBULANS... SEDYEDE BİRİ VAR..

YA PETER'İN YENGESİ İSE? SAĞLIĞI PEK İYİ DEĞİLDİ..

HAYIR! KİRACILARLA BİRLİKTE ORADA DURUYOR. PEKİ KİM?

PETER?

OH, MARY JANE...İYİ Kİ GELDİN YAVRUM..

KORKUNÇ BİR ŞEY OLDU?

PETER, DEĞİL Mİ?

İZİN VERİN GÖREYİM..

N...NE?

KRİSTİ?

YEĞENİNİ BAN-YODA BULDUK, MARY JANE.. BAYGIN HALDE.. AĞZINDAN KAN GELİYORDU..

NATHAN DOKTOR ÇAĞIRDI...HAFİF BİR KALP KRİZİ DEDİLER..

KRİSTİ?

AMA DAHA 13 YAŞIN-DA...

LEWISBURG...

IŞIKLAR SÖNMEDEN BEŞ DAKİKA ÖNCE...

DUŞLAR

YİNE KARINI MI DÜŞÜNÜYORSUN? YÜZÜNDEN ANLIYORUM JOE.

DAHA ÖNCE DE DEDİĞİM GİBİ, HAPİSTE YAŞAMAK İSTİYORSAN...

...DIŞARDAKİ KADININI UNUTACAKSIN, YOKSA... HEY...

HERKES NEREYE GİTTİ?

OOOO...

YÜRÜ JOE... BİZİ...

THUT THUT

THUT

AAHHHHHH!...

BOKSÖR!

NE APTALIM...NE APTALIM... TUZAĞA DÜŞTÜK...TAHMİN ETMELİYDİM.

DAYAN... DAYAN...

SURAYA, ŞU HÜCRELERDEN BİRİNE...

BOKSÖR, DUR BİR DAKİKA... BUNLAR HÜCRE HAPSİ İÇİN...

BURADA KALAMAYIZ...SENİ REVİRE GÖTÜRMELİYİM..

DELİ MİSİN? ASLA OLMAZ... SANA SÖYLE... MİŞTİM..

TUZAĞA DÜŞTÜK...

TEK ŞANSIMIZ SA - BAH YOKLAMASINA KADAR BURADA OTURMAK..

KAPA KAPIYI..

SLAM

THUT THUT THUT

TÜH.KİTLENDİ

NE YAPACAĞIZ PATRON?

ARMAND,

GİT BİZİM GAR - DIYANDAN ANAHTA.I Kİ AL..

HEMEN PATRON.

ACELE ETME.

BEN SABIRLI ADAMIM..

MANHATTAN...

KİNGPİN GÖKDELENİNİN ALTINDAKİ "TİYATRO" MALZEMELERİ SATIŞ YERİ...

BURAYA GİRDİĞİMDEN BERİ ÖRÜMCEK HİSLERİM DURMADI...

YA DIŞARDAKİ SESLER...

...YA DA SEN TÜYLERİMİ DİKEN DİKEN EDİYORSUNUZ.

HA!HA!UNUTMA Kİ HAYATINI KURTARDIM DUVAR SÜRÜNGENİ.

NEDEN BİLMEM.

BEN DE

ÖZELLİKLE DAİLY BUGLE-DE HAKKINDA BAŞLATTIĞIN ANTİ-ÖRÜMCEK KAMPANYASIN-DAN SONRA...

GERÇEKTEN BURADA NE YAPIYORSUN, JONAH?

İYİ BİR GAZETECİ GİBİ BİR HİKÂYE PEŞİN DEYİM...

JOY MERKADO, KİNGPİN'İN ADAMLARINDAN. BİRİYLE RÖPORTAJ YAPTI, ADAM BENİMLE SAHSEN...

DİKKAT ET!

İŞTE ORADALAR... JAMESON VE BÖCEK...

İKİSİNİ DE ÖLDÜR.

İKİMİZİ DE ÖLDÜRMEK İSTEYEN BİRİYLE İLK DEFA KARŞILAŞIYORUM, JONAH...

İLTİFAT MI KABUL EDEYİM, UTANAYIM MI BİLMİYORUM...

LAFI AĞZIMDAN ALDIN, DUVAR SÜRÜNGENİ.

EĞİLİN/ÇABUK.

BİR GARİPLİK VAR.

DIŞARDA BANA YAPTIK-LARINDAN SONRA..

MMMRPH!

...BU KADAR KOLAY PES ETMELERİ GARİP..

SANKİ SAHTE BİR SALDIRIY-DI...

AMA OLAMAZ.

THWIP

BIRAKIN BENİ! BIRAKIN!

...OLSAYDI ÖRÜMCEK HİS-LERİM UYE BENİ OLAĞANÜS-TÜ BİR TEHLİ-KEYE KARŞI UYARSIN?

KATHUNK

KRAK

KWJUMP

BİR GRUP DAHA KAPIYA YIĞILDI..

ÇOCUKLAR BENİ MAĞLUP EDİYORSUNUZ AMA..

İŞTE YİNE BAŞLADI.. ÖRÜMCEK HİS-LERİM ZİL ÇALIYOR. AMA NEDEN?

DIŞARDA...

İSTER SENİZ APTAL DEYİN, AMA ANLAMIYORUM...

NİYE DUVAR SÜRÜNGENİNİ OYALAMAMIZI İSTEDİNİZ? NİYE ONU HEMEN HARCAMIYORUZ?

ÇÜNKÜ ONU HEMEN HARCAYAMAZSIN, APTAL...

ÖRÜMCEK ADAM ÇOK HIZLIDIR, ÇOK GÜÇLÜDÜR... VE ONA YAKLAŞTIĞINIZ ZAMAN ONU UYARAN ALTINCI HİSLERİ VAR DİYE...

ONUN İÇİN ORTAĞIM BİR PLAN YAPTI...

ŞİMDİ ANLADIN MI?

"EĞER BAŞA-RIRSA..."

BTOK

BTAK

"ÖRÜMCEK ADAM İLE YÜZ YÜZE DÖVÜŞEBİLECE-ĞİM..."

O NE?..

OH-

BENSİN.

YİNE YANLIŞ ALARM. SON ZAMANLARDA ÖRÜMCEK HİSLERİM İYİCE SAPITMAYA BAŞLADI. KENDİME DİKKAT ETMELİYİM.

BİR AN İÇİN KENDİMİ TEHLİKEDE SANDIM...

ASLINDA DOSTUM.

--TEHLİKE DESİN.
HEY!
JONAH.
NE YAPTIN?
KOLUM YANIYOR.
--BACAKLARIM.
KAFAM..
NE YAPTIN BANA?
SANA BİR VİRÜS ENJEKTE ETTİM. DENEYSEL.
--YÜKSEK TESİRLİ...
...VE ÖLDÜRÜCÜ.

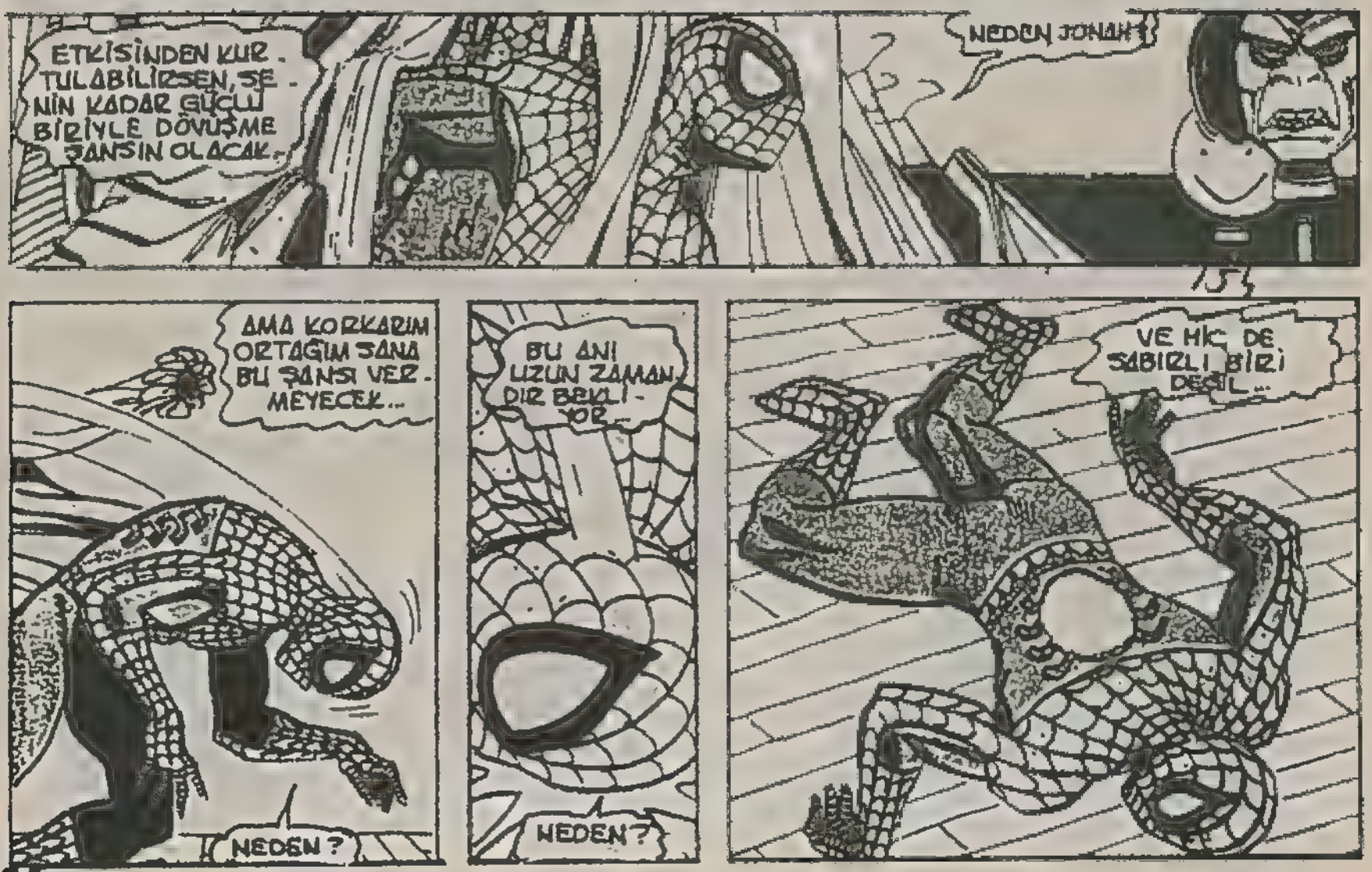
ETKİSİNDEN KURTULABİLİRSEN, SENİN KADAR GÜÇLÜ BİRİYLE DÖVÜŞME ŞANSIN OLACAK.
NEDEN JONAH?
AMA KORKARIM ORTAĞIM SANA BU ŞANSI VERMEYECEK...
NEDEN?
BU ANI UZUN ZAMANDIR BEKLİYOR.
NEDEN?
VE HİÇ DE SABIRLI BİRİ DEĞİL...

LEWISBURG.

TEK KİŞİLİK HÜCRE...

BOKSÖR, LÜTFEN İZİN VER DOKTOR ÇAĞIRA-YIM..

SEN İYİ BECERİYORSUN, JOE...

SIKICA YAKALA VE ÇEK. TAMAM...

AHHHH...

HEY ROBBIE, DOSTUM..

KOCA ARKADAŞINLA İYİ EĞLENİYOR MUSUN ORADA?

SESLERE GÖRE EVET..

BİRAZ DA BANA AYIR TAMAM MI?

HEMEN GELİYO-RUM..

BOKSÖR, DİNLE... BENİM TANIKLIĞIM YÜZÜNDEN TOMBSTO. NE HAPSE GİRDİ... ONUN AĞIL İSTE-DİĞİ BENİM..

BENİ KORUDUĞUN İÇİN BANA BUNU YAPTI..

BELKİ ONUNLA ANLAŞABİ-LİRİM..

ÇOK AKILLI BİR ÇOCUKSUN JOE... TIPKI AĞABEYİM GİBİ..

AMA SEN VE STUART... SOKAKLARI BİLMEZSİ-NİZ..

KLANK

BUNUN DOĞRU-SUYLA YANLIŞIYLA VEYA KİMİN NE, NİÇİN VE NEDEN YAPTIĞI İLE HİÇBİR İLGİSİ YOK...

BU BİR GÖRÜŞ MESELESİ

BİR ÇİZGİ ÇİZİP... BU TARAF SENİN, BU TARAF BENİM DEMEK...

KREAK

O ÇİZGİYİ ASLA... GEÇMEYECEKSİN...

KALDIR BENİ...

BOKSÖR SENİ ÖLDÜRECEK...

YAŞAMAK VEYA ÖLMEK ÖNEMLİ DEĞİL...

HERKES ÖLÜR, JOE...

ÖNEMLİ OLAN... KORKUDAN ÖLMEMEK...

PEKÂLA, KOCA OĞLAN.

GEL DANS EDELİM.

MANHATTAN...

TİYATRO MALZEMELERİ SATIŞ MAĞAZASI...

HIRSAK

KİM VAR ORADA?

İYİ ŞORU, DUVAR SÜRÜNGENİ.

KİM OLDUĞUMU BİLMİYORUM...

BEN YILLAR ÖNCE BİR HENDEKTEN DOKTOR HAROW TARAFINDAN YARI ÖLÜ BULUNAN BİR HİÇİM

O BEYNİME ÇELİK BİR PLAKA TAKA.. BAK HAYATIMI KURTARDI VE YENİ BİR İSİM VERDİ BANA..

YASSI KAFA?

..VE HÂLÂ UNUTAMADIĞIM BİR SÜRÜ KÖTÜ RÜYA..

BEN KENDİ KENDİMİ YARATTIM, DUVAR SÜRÜNGENİNİ..

ESKİ GANGSTER FİLMLERİNİ İZLEYEREK KENDİME YENİ BİR MESLEK EDİNDİM..

EĞER O ŞİŞKO OLMASAYDI..

..BİR NUMARA OLACAKTIM..

BU GECE KİNGPİN LOBO KARDEŞLERDEN DERSİNİ ALACAK..

SEN DE BENDEN!

TOMBSTONE, LÜTFEN... YARALARI ÇOK KÖTÜ!

HİÇ ŞANSI YOK...

AMAN, BOBBIE... BEN O KADAR DA KÖTÜ BİRİ DEĞİLİM...

EĞER BOKSÖR DÖVÜŞMEK İSTEMİYORSA, DÖVÜŞMEYİZ...

HEY, BOKSÖR VAZGEÇMEK İSTER MİSİN?

BÜTÜN YAPACAĞIN AYAĞIMI ÖPMEK...

RAM

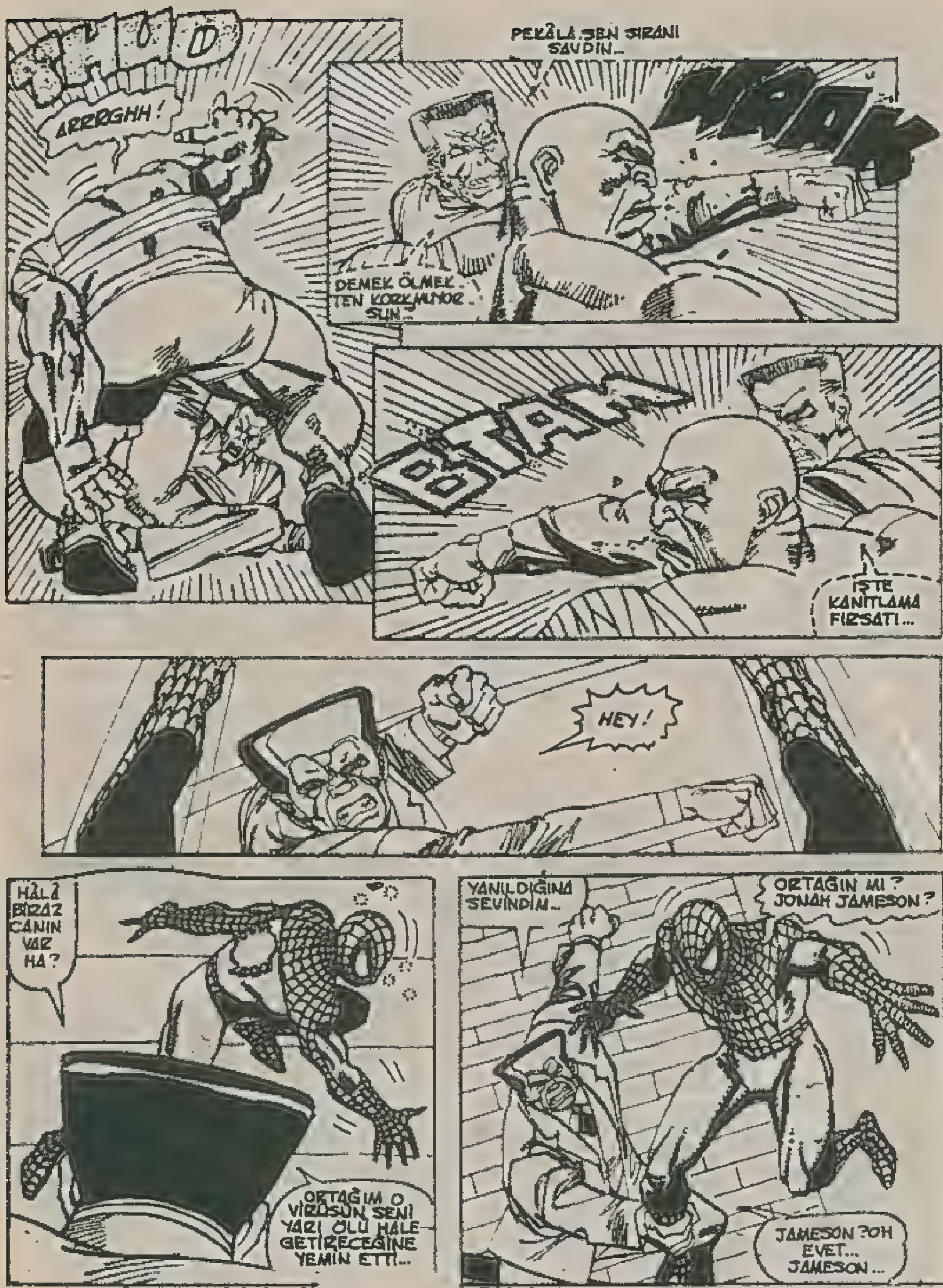
THUD
ARRRGHH!
PEKÂLA SEN SIRANI SAVDIN...
WAAK
DEMEK ÖLMEK TEN KORKMUYORSUN...
BTAM
İŞTE KANITLAMA FIRSATI...
HEY!
HÂLÂ BİRAZ CANIN VAR HA?
ORTAĞIM O VİRÜSÜN SENİ YARI ÖLÜ HALE GETİRECEĞİNE YEMİN ETTİ...
YANILDIĞINA SEVİNDİM...
ORTAĞIN MI? JONAH JAMESON?
JAMESON? OH EVET... JAMESON...

SENDEN HOŞLANMAYA BAŞ-LIYORUM, ÖRÜMCEK...

BENİ EĞLENDİRİYOR-SUN...

!!AAGHH!

NE YAPTIM BEN? ACIYAN YERİNE Mİ VURDUM?

NE KÖTÜ...

ROBBİE OKULDA BENİM ARKADAŞIM OLDUĞU İÇİN SANA SON BİR ŞANS TANIYACAĞIM...

YAŞAMAK İSTİYOR MUSUN?

YALVAR.

TOZ OL

BOKSÖR! HAYATIN SÖZ KONUSU!

GURURU BIRAK... TANRI AŞKINA, YALVAR ONA.

BUNCA YILDAN SONRA HÂLÂ ANLAMIYORSUN, DEĞİL Mİ ROBBİE? İŞTE BUNUN İÇİN ZAYIFSIN...

ONUN İÇİN HEP BENİM LOKMAM OLACAK-SIN.

CEYREĞİ ŞİMDİ ROBBİE...

...BELKİ ERKEK OLMANIN NE DEMEK OLDUĞUNU ÖĞRE-NİRSEN..."

HEY, BU KADAR ÇABUK PES ETME...

BU GECEDEN SONRA TEKE TEK DÖVÜŞME-YECEK KADAR MEŞGUL OLACAĞIM...

ÖNEMLİ OLAN BU DÖVÜŞ...

DİĞER BÜTÜN HER ŞEY, ÇETE, PARA, GÜÇ, BOŞUNA...

EĞER YENEMEDİĞİN BİR TEK KİŞİ VARSA GE-ZİSİNİN ANLAMI YOK...

BU GECEYE KA-DAR SEN BU YENEMEDİĞİM KİŞİYDİN..

AMA ARTIK DEĞİL...

KATOOM!

AAAUHH
ŞURADAN KURTULAYIM, SEN GÖR...
...SENİ PASPAS YAPACAĞIM...
DENEYECEĞİNE EMİNİM YASSI KAFA...
HASTA OLDUĞUM İÇİN BAŞARABİLİRSİN DE TABİİ FIRSAT...
VERİRSEM.
KURTARMAM GEREKEN HAYATLAR, ÖNLEMEM GEREKEN BİR SAVAŞ VAR...
NE SENİN... NE DE JAMESON'UN BENİ DURDURMASINA İZİN VEREMEM...
BİR DAHA SEFERE DENERİZ...
SEN VE BEN... TEKE TEK... BİTİRENE KADAR.
AMA BU GECE OLMAZ.
ZUUUUUUMMM!
ÇOK KÖTÜYÜM... DİNLENMEM GEREK...
...AMA YAPAMAM.
İNSANLARIN BANA İHTİYACI VAR.
NE PAHASINA OLURSA OLSUN. DEVAM ETMELİYİM...
...DAYANMAK...

...ZORUNDAYIM...

ROBBIE'Yİ DUYDUN, BOKSÖR...

SENDEN YALVARMANI İSTEDİ..

NEDEN YALVARMI YORSUN, BOKSÖR?

BELKİ ROBBİE'NİN BİLMEDİĞİ BİR ŞEYİ BİLİYOR SUN...

NE SÖYLERSEN SÖYLE ÖLECEĞİNİ BİLİYOR SUN...

...AMA ERKEK GİBİ ÖLMEK İSTİYORSUN.

ÇOK İYİ BOKSÖR...

DİLEĞİN YERİNE GELDİ...

YOKSA?

ÖLDÜ MÜ?

OH, EVET...

SENİNLE KONUŞMANIN ZAMANI GELDİ, ROBBİE. SADECE SEN VE BEN... ERKEK ERKEĞE...

PEKÂLÂ. DAHA SONRA YAPARIZ. ACELEMİZ YOK, DEĞİL Mİ ROBBİE?

ALARM! BİRİ GARDİYANLARA HABER VERMİŞ OLMALI...

NEDEN TOMBİSTO. NE? NEDEN BOK SÖR?

NE NEDEN? ONU NEDEN Mİ ÖLDÜRDÜM? NEDENİNİ BİLİYORSUN.

DİNLE ROBBİE... BU GİBİ YERLERDE...

NEDEN ÖLMEK İSTEDİ?

...TENİNDEN VE RUHUNDAN BAŞKA BİR ŞEYİ KALMAMIŞSA...

...GERÇEK BİR ERKEK, KENDİNE DÜYDU GU SAYGI İÇİN ÖLÜR...

AMA SEN BUNU ANLAYAMAZSIN, ROBBİE DOSTUM...

"ONUN İÇİN BÖYLE ZAYIFSIN...."

NEDEN JONAH?

NEDEN YAPTIN?

HİÇ ANLAMI YORUM.

BAŞIM DÖNÜYOR.. ÇOK KÖTÜYÜM.

BİR SANİYE DİNLENEBİLSEM. BİR SOLUK ALABİLSEM..

BANG BANG BANG

OH, YOO!

KİNGPİN'İN GÖKDELENİNDE SAVAŞ BAŞLADI BİLE...

ŞİMDİLİK BU MACERANIN SONU

HİKAYE:

KUSURSUZ PLAN!

Lesli Kravder hiçbir şeyi tesadüfe bırakmazdı. Bu yüzden "Mesleğinde" her zaman başarı sağlamıştı. Aynı işi yapan arkadaşları ona hayrandı. Ama Lesli çok mütevaziydi, yaptığı işleri göklere çıkaranlara hep şöyle derdi: "Her şeyden önce insan hazırladığı planı iyi incelemeli ve bilhassa yapılacak işi tam zamanında yapmalı. Başarımın sırrı işte burada gizlidir." Snora da başka bir "İş" peşine düşerdi.

Lesli Kravder'in özelliğini açıklayalım: Mükemmel tırmanırdı, anlayacağınız evlerin ön cephesinden yukarılara çıkmakta büyük ustaydı. Tabii ilk zamanlar o da hapishanenin havasını teneffüs etmişti. Ama cezasını doldurup çıktıktan sonra oturmuş kendi durumunu ciddi ciddi düşünmüştü. Vicdan azabı çektiğinden fazla lüzum duymamıştı buna, hayır hayır... O günden itibaren hiçbir şeyi tesadüfe bırakmamaya karar vermişti de ondan.

Kurduğu sistem mükemmeldi. Bir kedi çevikliğiyle evlerin cephelerine tırmanıyordu. En tecrübeli dağcılar onu iş başında görseler muhakkak ki hayran olurlardı. Ama Lesli Kravder'i kimse iş başında göremiyordu. Polislerin ve gece bekçilerinin ne zaman devriye dolaştıklarını dakikası dakikasına hatta saniyesi saniyesine biliyordu. Bir evde oturanların adetlerini öğrenmeye gelince denebilir ki bu hususta Lesli adeta altıncı bir hisse sahipti.

Bir villaya girdiği zaman o akşam tavan arasında şoförün ışığı 23.45'te söndürdüğünü, ev sahibinin de gözlerini bir türlü uyku tutmadığından uyku ilacı aldığını biliyordu...

Londra'da Vest Norw'u semtinde yapacağı soygunun planı her zamanki gibi büyük bir dikkatle hazırlanmıştı. Hiçbir kurmay karargâhında böylesine bir itina gösterilemezdi.

Lesli Kravder'in o gece için seçtiği bina bir pansiyondu. Bu iş için biçilmiş kaftandı. Gidiş geliş yolunu öylesine milimetrik bir şekilde incelemişti ki gözleri kapalı olarak rahatça gidip gelebilirdi oradan. Önemi olabilecek bütün faktörleri hesaplamıştı. Ve yine her zamanki gibi güneşin saat kaçta doğduğunu, meteoroloji durumunu ve görüş şartlarını bir yerine not etmişti. Çünkü bir tırmanıcının hava durumunu çok iyi bilmesi gerekirdi.

"Hor Taver" diye adlandırılan pansiyona yaklaştığı zaman gecenin en karanlık saatıydı. İçlerine çelik yaylar yerleştirilmiş olan Lesli Kravder'in lastik ayakkabılarından en ufak bir ses bile

çıkmıyordu. Üzerinde iki ceketle iki pantolon vardı. Biri onu tesadüfen görecek olursa servis kapısından sıvışırken kaşla göz arasında elbiselerinden birini çıkaracak, tıpkı namuslu bir vatandaş gibi öteki elbisesiyle sakin sakin yoluna devam edecekti.

Kişiliğinin en tehlikeli kısmı kızıl saçlarıydı. Sabıkalı olduğu için polislerin ilk dikkatini çekecek olan yer de pek tabii saçları olacaktı, onun için kafasına kocaman tüvit bir kasket geçirmişti.

Gidiş bir çocuk oyuncağıyda onun için. Bir duvarı tırmanmak, bir pervaza tutunmak, ikinci kata çıkmak, sonra pencereden içeri girmek hep olağan şeylerdi. Hiçbiri mesele değildi.

Pansiyoncuyla karısı uyuyorlardı. Lesli'nin o bakımdan hiçbir endişesi yoktu. O saatte derin bir uykuya daldıklarını biliyordu.

Ama tam o esnada beklenmedik bir şey oldu. Pansiyoncunun küçük köpeği Kandi havlamaya başladı. Köpek doğduğundan bu yana ilk defa havlamıştı.

Tırmanma uzmanı Lesli Kravder gürültüden nefret ederdi. Özellikle havlayan köpekler çok sinirine dokunurdu. Çabucak geri döndü.

Planını gayet mükemmem hazırlamıştı. Hiç endişesi yoktu o bakımdan. Bir sıçrayışta ikinci katın hizasına indi, sonra duvardan aşağı kaydı, sonra da demiryolu tümseğine attı kendini.

Bütün bunlar da onun için mesele değildi. Saatine bir göz attı. Tam saat dörtte demiryoluna cereyan verileceğini de tabii çok iyi biliyordu.

Daha altı dakikası vardı. Pek de telaş etmeden tümseği hızlıca tırmandı, demiryolunu geçmek istedi, tam o esnada bir tele çarptı.

Şafak vakti bir polis onu orada boylu boyunca yatarken buldu. Tüvit kasket balastın üstünde bir yere yuvarlanmıştı. Kızıl saçlar sabah güneşinin altında parlıyordu... Lesli Kravder ölmüştü. Saati tam yedi dakika geriydi.

AFRİKA'DA KIŞ

Dünyanın en sıcka kıtalarından biri olan Afrika'da bulunan Güney Afrika Cumhuriyeti'nde beş kişi soğuktan öldü.

Güney Afrika'da 42 yılında bu yana, ilk kez ısının -1 dereceye düşmesi üzerine, 3'ü kadın 5 kişi dondu.

Şiddetli fırtına yüzünden birçok ev yıkıldı, ağaçlar devrildi. Ölenlerin yanısıra yaralananlar da oldu.

Yetkililer daha önce 1945 yılında bir kez sımn -5'e düştüğünü, o günden bu yana da bir daha böyle soğuğa rastlanılmadığını söylediler.

EN ESKİ KİTAP

Dünyada basılmış olan en eski kitap Londra'da British Museum'dadır. Taş baskısı ile hazırlanan bu kitap, 5,5 metre uzunluğunda parşomen kağıdıyla hazırlanmıştır. Sayfalar katlanarak kitap haline getirilmiştir. Bu kitabın üzerinde uzun incelemeler yapan bilginler çok eski bir Hintçe ile yazıldığını Buda dininin esaslarına dayanan konuları ihtiva ettiğini bildirmişlerdir. Kitabın M.S. 868 yılında bastırılmış olduğu tahmin edilmektedir.

HOROZ DÖVÜŞÜ

Bundan üçbin yıl önce, ilk defa Çin'de başlamıştır. Sonra eski Yunanistan'da ve eski Roma'da halkın başlıca eğlenceleri arasına girmiş, daha sonra bütün Avrupa'ya yayılmıştır. Horoz dövüşü bugün bizde de pek çok meraklısı olan en heyecanlı eğlenceler arasındadır. İngiltere'de ve Fransa'da horoz dövüşü kanunlarla yasak edilmiştir.

EN TATLI MADDE

Dünyanın en tatlı maddesi olarak "Bal"ı biliriz. Fakat bilginler "Bal"ın pabucunu dama atan bir başka madde keşfetmişlerdir. Adı "Proskopsi Amino, Nitrobenzen" olan bu madde "Bal"dan 500 defa daha fazla tatlıdır.

DANS MARATONU

Dünya danş maratonu rekorunu, 1932'de June Have isimli, 14 yaşında bir film artisti kırdı. Have, on bir dakikalık kısa fasılalarla dinlenerek ve 39 dam değiştirerek tam 30 saat devamlı dans etmişti.

İLK ANSİKLOPEDİK SÖZLÜK

Devlet kütüphanesinde çok değerli eserlerden biride Divânı Lugaatit Türk'dür.

1072-1077 yılları arasında, Kaşgarlı Mahmut'un yazdığı bu eser, dünyanın ilk ansiklopedik sözlüğüdür. Önemi, "ilk"ler zincirinin bir altın halkası olmaktan çok, içeriğidir. Çünkü bu eser, Alp-Arslan'ın damadı olan Abbasi Halifesi El Muktedî Billah'a Türk dilini ve Türk kültürünü öğretmek için kaleme alınmıştır.

Ancak, bu eser 1910'a kadar kayıptı.

Eski Türk boylarının Türkçe'siyle beraber, geleneklerini, göreneklerini de en özlü biçimde anlatan eser, bugün dünyanın her yanında Türkoloji'yle uğraşanların paha biçilmez kaynağıdır. 1910'a kadar, nerede olduğu bilinmeyen bu eseri, Vanizade Nazif Paşa'nın yakınlarından kitap meraklısı bir hanım İstanbul'da Sahaflar Çarşısı'nda tesadüfen buldu.

Bu eser, bugün Devlet Kütüphanesi'nde üstüne titrediğimiz nadide kitaplar arasındadır. Birçok dile çevrilmiş, Türkoloji bilim dalının bir parçası olmuştur.

Türkologlar bu eser gibi, eserin ünlü yazarı Kaşgarlı Mahmut'un anısını da anıtlaştırabilmek için, yıllardır mezarını arıyorlardı.

Geçenlerde Çin Halk Cumhuriyeti'nin devlet ajansının bütün dünyaya yaydığı bir haber, bu çalışmaların büyük başarısını vurguluyordu.

Evet, Çin'de yaşayan Türk kökenli bilim adamları, Kaşgarlı Mahmut'un mezarını bulmuşlardı. Bu mezar, Kaşgar şehrine 45 kilometre çeken Azok köyünde, bu bir caminin karşısındaki tepedeydi.

EN ESKİ SAAT

Dünyanın en eski saati Amerika'da Fledelphia'daki "Antika Eşya Müzesi"nde bulunan pek zarif bir duvar saatidir. Bu SAAT 1504 yılında Almanya'nın Nürnberg şehrinde yapılmıştır. Dünyanın ilk kol saati ise 1790 yılında Cenevre'de imal edilmiştir. Buda Filedelphia'da aynı müzededir.

Tokat atma yarışı

Karşılıklı tokat atma yarışmasından bahsedersek, hani "Olurmu böyle şey ?.." diye dudak bükmeyin sakın. Bu, soğuk ülkelerin kendine has bir sporudur. Kafkaslarda, Rusya'da Kuzey Kutbunda rastlanır. Bu yarışma ilk defa 1931 yılında Rusya'nın Klef şehrinde resmi bir yarışma olarak yapıldı ve Vasiliy Bezbordniy ile Nikolayev Gonyus isimli yarışmacılar tam 30 saat devamlı tokatlaşarak erişilmez bir rekor kırdılar.

EN KISA KİTAP

Dünyanın en kısa kitabı 1937'de Radijove Nomirski adında bir Yugoslav yazarı tarafından bastırıldı. Bu kitabın adı şuydu: "Dünyaya kim Hükmediyor?" kitap, güzel bir cilt kapağının içinde tek sayfaydı ve bu sayfada ise şu kelime vardı "Para". Kitap, Sırpça'dan sonra Fransızca, Almanca, Horvatça bastırıldı.

KAPLICA

Yerden kaynayan şifalı suların üstüne kurulmuş hamama "kaplıca" denir. "Ilıca"da aynı manayı taşır. Kaplıcalarda, şifalı suyun ısısı bazen 100 dereceye kadar yükselir. Kaplıcalara, genellikle "Volkanik" bölgelerde rastlanır. Kaplıca sularının içinde, sağlığımız için faydalı olan çeşitli mineraller bulunur. Bazı kaplıcalarda da "Radyoaktif ışınlar" vardır. Bunlar gözle görülmez ama, birçok önemli hastalıkların tedavisinde çok yararlı olur. Türkiye'de 300'den fazla "Kaplıca" vardır.